朝鮮日報 夕刊 二十八日(土) 本紙朝夕刊十二面

大田大使嚴重抗議
蘇外交次長逆襲
長嶺子附近에서의衝突事件
兩方의主張正面對立

【莫斯科二十七日發同盟】 莫斯科駐劄日本大使大田爲吉氏는 二十七日午後外務省에 外務人民委員部를 訪問하야 스토모니야코프次長과 會見하고 蘇滿兩國國境 長嶺子附近에잇서 게·페·우와 日本軍見學將校와의 衝突事件에 關하야 嚴重抗議를 提出하엿다 大田大使는 特히 蘇聯國境保安隊가 越境하야 滿洲國領土內에 侵入한 事實을 指摘하고 事件의 責任은 全然 保安隊에 잇다는旨를 主張하엿는데 스토모니야코프次長은 容易히 承認치안코 도리혀 日本軍將校가 蘇聯領土內에 侵入하엿다고 强辯하야 責任轉嫁策을 取하엿다 會談은 時餘에 亘하엿는데 雙方의 主張이 合致되지못하야 結局決裂된것이라고 解釋된다

日滿軍續續集結
衝突의危險充分
蘇政府庫倫報道를公表

【莫斯科二十七日發電通】 蘇聯政府는 外蒙共和國首都우란바톨·호토(庫倫)로부터 入手한것이라하야 左와如히 滿蘇國境에잇서 日滿軍集結에關한 報道를二十七日에 公表하엿다

◇日滿軍은 目下 西部滿蒙國境호입近傍의 蒙古領자가스附近에 續續集結하고잇다 同地方의情勢는 極度로 緊張되여 去二十四、五兩日에 發生한 日滿軍과 外蒙軍의衝突은 今後에도 惹起할危險이 充分히잇다 即去二十四日 三輛의추럭에分乘한 日滿軍部隊는 자가스地方의 外蒙衛戍地를 攻擊한後 擊退되엿는데 翌二十五日에再次 來襲하야 자가스北方二粁의 漁家를占領하고 此處에 根據地를 設하고 砲火를 開始하엿스나 兵力의差로 外蒙軍에게 對敵치못하야 夜陰을타서 退却하엿다 그런데 昨二十六日早朝 日滿軍은 外蒙兵이 撤去하는것을보고 再次칼다로河를건너 外蒙領內에 侵入하야 同日午後一時 外蒙軍用機의 出現과함께 急遽 滿洲國領內로 撤去하엿다

小川新商相의 親任式擧行

【東京電話電通】 小川鄕太郎氏는 二十八日正午 廣田首相의 招請을바더 永田町外相官邸를 訪問하고 首相으로부터 商工大臣에 就任하기를 바란다는旨의 懇請을밧고 이를受諾하고 辭去하엿다 따라 今日午後二時半 廣田首相은 參內하야 內奏한後 午後三時半 宮中鳳凰間에서 天皇陛下出御、首相侍立下에 親任勅語를 下賜시하고 廣田首相으로부터 左와如한 官記를傳達하고 親任式을 擧行하엿다

任商工大臣 正四位勳三等 小川鄕太郎

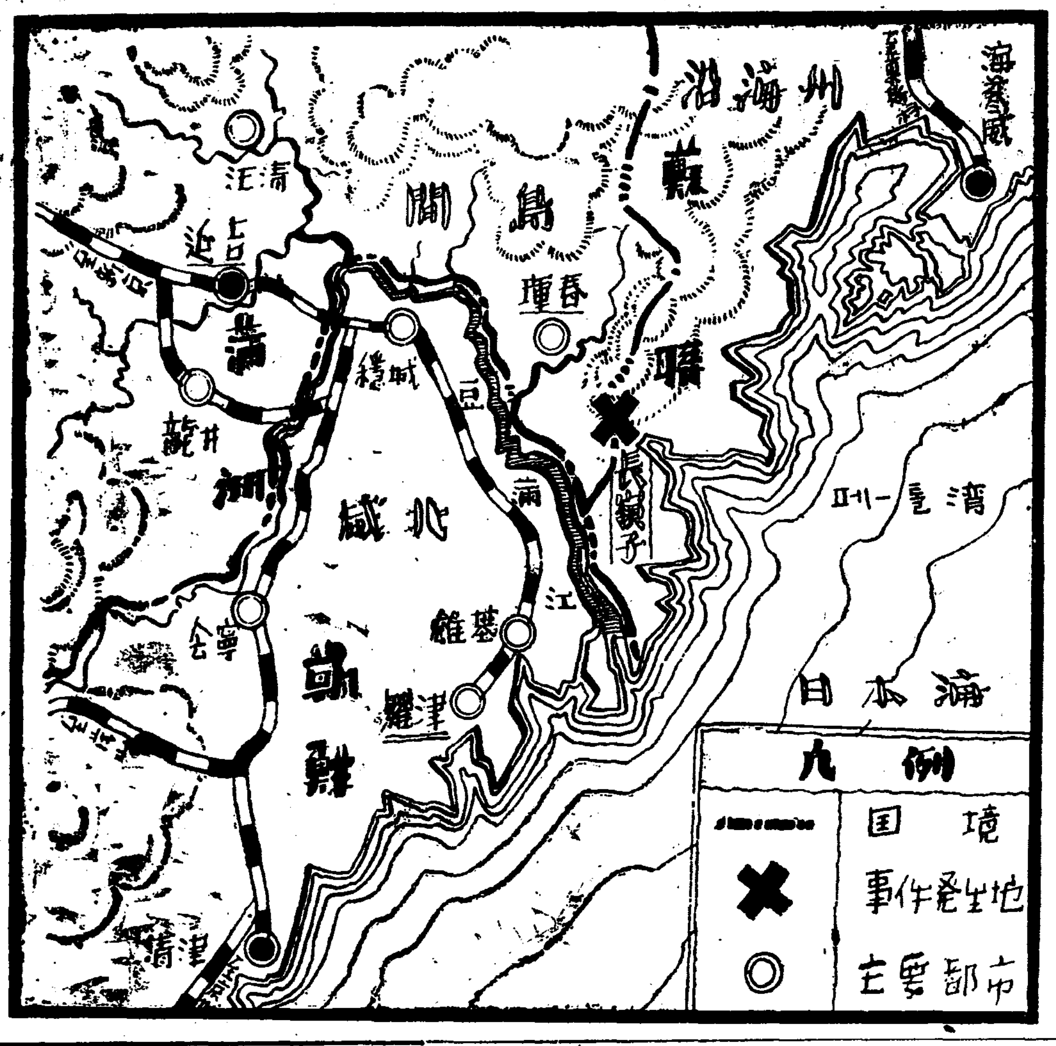

□日蘇兩軍이 衝突한 長嶺子附近略圖

이든氏의態度를 『립』獨代表攻擊
英國은佛國擁護義務잇다고
條約蹂躪態度를反擊

【倫敦二十七日發同盟】 립벤트로프氏는 二十七日正午獨逸外務省 ... 氏는 右會見席上에서 自國의立場을 說明하고 二十六日下院討論時 이든外相의說明 特히「佛白伊三國參謀本部間의 協議와 相互援助協定」의 一項에對하야 이든外相의說明을 求하고 英國은로카르노協定의保障國으로佛國과獨逸의雙方에對하야 保障할 義務가 잇다 그런데 今回의 英國의 態度는 全然獨逸에 對한 保障義務를 無視한感이잇다고 英國의 態度를 攻擊하엿는데 右에對하야 이든外相은 獨逸이 이미 로카르노條約을 [illegible]今日 英國으로서는 事[illegible] 佛白兩國의利益을 [illegible] 義務가잇다 現在英佛參謀會議는 十日以內에 開催될터이라고答하엿다고 反駁하야 會談을 終了하엿다 一部에서는 립벤트로프氏는 二十七日 會見席上에서 英佛白三國間의 軍事協定問題에 關하야 獨逸政府는 將來의 發展을 注視하고잇다는旨를 正式으로 聲明하엿다고傳하는데 一方英國政府는 此際 交涉再開를可能케하기爲하야 獨逸政府로부터 何等의 제스추어가잇기를 [illegible]

英國議長라후크호프氏를 帶同하고外務省에 이든外相을 訪問하엿는데 이든外相은 特히 外務次官크란보公을招致하야 四人膝을交하고 前後四十分에 亘하야 重要會談을 遂하엿다

伊에紛爭講和方式提出코
羅馬會議를要請
伊首相이「마」議長에게

【羅馬二十七日發同盟】 못솔리니首相은 二十七日 聯盟十三人委員會議長마다리아가氏에 對하야 伊에紛爭의 公式通告를 發하야 講和方式에關한 伊太利政府의提案을 提出하는同時에 羅馬에서 右方式에基하야 協議를遂하기를바란다는 旨를 要請하엿다 問題의못솔리니首相의媾和方式은左와如하다고傳한다

一、聯盟은 現在 伊太利政府에對하야加한 諸制裁를 停止하고 今後에도 새로운 制裁를 斷行치안흘것

一、聯盟은 伊太利政府를侵略國이라고決定한決議를 撤回할것

一、에디오피아政府에 對하야一定한 領土內에잇서 伊太利政府의 權益을 要求하는 伊太利政府의 主張에 對하야 聯盟은 에디오피아에 此를受諾케하고 拒否를 示唆치안흘것

一、右提案을 基礎로 爲先 羅馬에잇서 聯盟和協委員會議長과 非公式折衝을 開始할것

마다리아가議長은 通告에 對하야 伊太利政府의 媾和方式을 審議하기爲하야 羅馬에 赴하는以上 當然 아디스아베바에도 가지안흐면 안될것이므로 이것은 時間的으로 不可能하다는 理由下에 羅馬行을拒否하리라고 觀測된다

小川新商相略歷

【東京電話同盟】 新商相小川鄕太郎氏는 明治九年岡山縣에서出生하야 今年六十一歲 大正三年法學博士의 學位를받고서 大正六年以來代議士에 當選되기六回 昭和四年에는 大藏政務次官이 되엿다 現在 民政黨顧問으로 黨內에 重要한地位를 占하고 잇스며 學者로 또는 政治家로 學界政界에 남긴足跡은크다 滿洲上海兩事變의 功勞로 勳三等瑞寶章을 拜受하엿다 重夫人(四七)과의사이에 一男一女가잇다

宇垣總督 四月中旬渡東

宇垣總督은 四月中旬에 渡東하게되엿다 今井田政務總監의 歸京과 前後하야 政務報告其他에 關하야 協議할터로 時節이時節이니만치 總督의 渡東은 注目된다

太平洋防備制限協定
一九三七年初頭부터失效
日本側의各地帶防備施設强化與否는
米態度의如何로 (海軍當局見解)

【東京電話電通】 一九三七年初頭부터 始作될海軍無條約을 압두고 華府條約第九條의 太平洋防備制限에對한 日、英、米三國擧措가 俄然問題視되게되엿다 日本海軍當局은 左와如한 見解를保持하고 英、米、今後의 動向을 注視하고 對應策을講究하야 國防의完璧을 期할 方針이다

一、倫敦三國海軍條約은 潛水艦의使用制限條項을 單獨條約化하야 日本에도 參加를 要望하여왓스나 太平洋防備制限協定은 마침내 採擇되지못하고 一九三七年初頭부터 無制限協定에 陷하게될것이 明白하게 되엿다 右制限協定은 英米에對하여는 그屬地를 制限치안흔데反하야 日本에 對하여는 國防上 要地를 制限한 極히不公平한것이다 그러고 艦船兵器航空機가 發達한 現在에는 이미그 效力을 喪失하엿슴으로 日本으로서는 그 失效에對하야 何等痛痒도 感하지안는다

一、그러나 日本은 該協定의失效에乘하야 從來防備制限地帶에잇는 千島、小笠原、奄美大島、琉球의 各諸島、臺灣及膨湖島에 對하야 急速히 防備施設을 行하고 各國을 刺激함과如한 行爲를하지안코 條約失效後에잇서 英米兩國의動向을 靜觀하면서 適切한對應策을 講究하려하는바이다

一、다만 吾人이 가장警戒를要하는것은 米國의 態度이다 即米國은 從來屬地인 알라스카運河附近의 島嶼、알류시안群島、하와이가 制限協定外에잇는것을 利用하야 要塞과 海軍根據地의 擴大强化를 하야 은 事實에 蹂躪할 時는 今後더욱 右諸屬地가 制限 協定外에 잇서 何等 日本을 刺激하지안는다는것을 强調하야 表面을 糊塗하면서 防備强化에進出하고잇는데 萬一 米國이 如斯한態度를 取할境遇에는 遺憾이나마 日本도 亦是 그對應策을 講究하지안흘수업다

海軍航空根據地
알라메다에新設
米上院、二十七日可決

【華盛頓二十七日發電通】 米國上院은 칼리포니아州의알라메다에 海軍航空隊根據地를 新設할案을 二十七日 可決하고 即時 下院에 回付하엿다 同案은 旣存알라메다空港을 大大的으로 擴充하야 太平洋岸最大의 海軍根據地로 하려는것이다 그리고 同案의通過에際하야 外交委員長키-피트만氏는 米國海軍强化의必要를 左와如히 力說하엿다 米國이 代艦建造를 行하는理由는 世間에서 周知하는바와가티 列强에比하야 海軍機數의 充實을 缺하기때문이다 그리고 現行海軍軍縮條約도 今年末에 失效되므로 我等은반드시 海軍力을强化할必要가잇다

中國市場確保와
密接不可分問題
太平洋沿岸防備强化에對한
米政府側의態度發表

【華盛頓卄七日發電通】 近來米國海軍의 太平洋沿岸防備施設强化計劃이 자로 喧傳되는此際 當地米國政府側은 左와如히 中國市場確保問題가 이와 密接不離한關係가잇다는旨를 非公式으로 發表하엿다

米國政府가 將來 太平洋上의 米國領島嶼에 要塞其他 軍事的防備施設을 增設補强하기로 決定하고안함은 結局 中國市場이 如何한犧牲을 拂해서나 米國通商의利益을爲하야 解放케하여둘價値가잇는가 업는가의 決定如何에 依하는것으로 萬若 如斯한 結論에 達할 境遇에는 米國海軍은 그目的을 達成하는 必要上 大擴張을 行하게될것이다 그러고 또 이와反對로 그必要가업다고하면 當然 米國海軍은 하와이群島와 本國領土를 保障하는데 充分한것으로서 滿足할것이라고 思한다

今井田總監渡東用務

今井田政務總監은 二十八日渡東하는데 用務는 鮮滿拓殖會社의 設立과 豫算關係其他重要案件에 對한 中央과의 最後的折衝을할것이라한다 그리고 新春官界의 大異動은 今般上京時에 中央과도 協議한後四月末頃에 發令할터이라는바 今般異動은 勅任級三四名의 勇退等部長課長級에 廣範圍의 大異動을 斷行할模樣이라한다

地方學校廣設論
篤志有力者에寄하는書 (四)
安在鴻

(時題小議)

吾人은 客觀에잇서 朝鮮社會現狀의 主要한 一面相으로서 第三期的 向學熱의 政治文化的 意義를 批判하고 이것이 先驅者들의 巨大한 關心事인것을 指摘하야 各種敎育의 擴大普化할 必要를 論하고서 新文化 工作에의 躍進할方便을 多少銓議하엿든것이다 今年에와서 向學熱은이보담도 加速的인 膨脹이어서 普通學校에는 大體로 敎容力의二倍强에 該하는 志願者이오 中等各種學校에는 男子에서 約十倍 女子에서 三倍乎爲의志望者인 現狀이다 京城隣接의땅도 그러커니와 먼시골의學父兄들은 少年少女의子女學童을 다리고 京城과外地都市에 모여들어 여러날 焦燥不安한 속에 지내다가 大部는 落榜한子女를 압세우고 面目업는 氣色으로 悄然히歸鄕하는 것이엇섯다 확실히 一件의 悲劇的인 現狀이다 初等敎育은 그急速한 施設의擴張과義務敎育實行의 促進을期할바이오 專門敎育에는 各學校의朝鮮人과 日本內地人의 入學率均等의 要求를 開拓및實錄키로 適當한 運動을 일으킬것과 및그機關의 充實을 도모함等이 그當面對策인것이니 이는모다 別個問題로두어둔다 이제主로 中等敎育機關擴充 增設의必要 및그方法에關하야 도라히 全城各界篤志有力의 士女에게 말하여두기로한다

×

中等學校增設의 必要와 爲政當局의 글못된 敎育統制의意見等은 社說欄에서 이미그批評의 要意가 紹介 또高調된바이라 군말을 부칠바가 아니오 오직 各地方의 特殊事情에 맛거어 각각應分한 敎育機關의 擴充및 增設의 策을 樹立斷行할것이다 黃海道는 地域이넓고 人口가 만흐되 그高普의 施設은 오직 海州一郡에 局限되어 잇슨則 安岳郡에서와가티 一擧六十數萬圓의 基金으로 一個의 完全한 私立高普로서의 存立및 發展을 意圖또 渴望하는것은 그 地方民의 總意와 主事者의 一念에 依하야 當然問題업시 成就되지 아니하면 아니될일이오 外他의 各道에서도 이例에 準하야 各 一二의 高普를必要로 하는것이다 일홈터면 江陵이 嶺東七郡의 中心地요 東海岸의 一個要로서 春川唯一의 江原道의 高普가잇合에 좋아보아 明明히 一個의 高普를 要하고 잇는것이오 外他에도 安東 居昌 南原 麗水 大田 洪城 水原 北靑 惠山 江界 敎寧과 江華 珍島 濟州 各곳을따아 男女中等學校로서 高普와 實業學校家政學校等의 設立또는 昇格完成을 要하는 것이니 이는 一律로 規定할수업고 또 一一列擧함을 要치안는 現下必要한 敎育時務로 되는것이다 그리고이는 各地方의 定住하는 有力篤志의사람들을 中心으로 내故鄕에서 내子女를 敎育하겟다는 念願으로 그學校의 設立을 計劃또 實踐할것이다 무릇 各個地方이 一時에 이를 貫徹할수 잇스리라고 速斷할수 업는바이나 目下의 政治的 諸情勢는 客觀的으로 이를 意想케하고 또 擁護하는바이다

×

대개 中等敎育은 워낙 自己의 鄕土에서 修了케 하는것이 素志라 妥當適合함을 깨닷게하나니 그것은 公民的인 資格을 涵養하는 途程에서 特히 굴고로 自身의 生活根據地인 내시골의 纖細한 情操및 事象을 見識 領得함을 要하는것인 까닭이오 父兄의편으로도 子女를 그近接影響하는 圈內에두어 그薰陶受育의 機會를 多分으로 가질수 잇는데서 公私의 便宜가 잇슬수잇는것이다 朝鮮의 父兄들이 僅少한 中等敎育機關에서 多數落榜의 子女들을 끌고 부지런히 人海浮沈을 걱정하는대신 스스로 自己의 鄕土를 中心으로 適當한 敎育機關을 建設하야노코 安心하고 後進敎導에 從事할것이다 무릇 崗巒에올러 松柏이 욱어짐을보고 丘隴에나리어 先人墳墓를省하고서 追遠感時의 情을품는것은 前代人의 生活感激이다 이제 山河風景의 그림자속에自己의힘으로써 建設한 솟아잇는 學舍를보고 거기에서 男女의學童이 明朗하게 走動함을반겨하며 그윽히 後生萬年의 生存을 期함이 또한 戀鄕치 아니한가? 天下國家도 社會民族도 이를 各自의 個人的陣地에다 要約하면 結局은 아라까운 『百子孫計』에지나지 안는것이다 이나라의篤志有力한 諸氏는 어찌자고 스스로 百子孫計를 아니할까?

人事·集會

▲金洙喆氏(滄川監理敎會牧師)倉東敎會에特別講道次二十九日出發

▲廬定煥氏(在東京朝鮮基督敎靑年會常務理事)入京人事次來社

八面鋒

◇如何한境遇라도 라인軍은撤退치안는다고 獨空相이演說。

◇空想이아니라 現實인點에서空相의演說은 恐怖의材料。

◇長嶺子의 日蘇兩軍衝突、아즉은偶發的事端으로 볼수잇스나 一步를 그릇하면 斷乎行動도 不辭하겟다는 軍部의決意가잇는以上前途는 不可測。

◇有田大使、滿洲에서 諸機關當局者와·重大協議를거듭。

◇外務大臣學을實地로 배워가지고 就任劈頭부터 實行하라는 準備라할가。

◇秋田淸一派가 交涉團體를 만들기爲하야 特別議會를앞두고 猛活動。

◇세어도生誕、둘어도준재、議會機能은차자도 議員만은 제버릇을 버리기어렵다는말。

地方代理店募集
全國에名聲을 놉히는『マルヤポンプ』의威勢

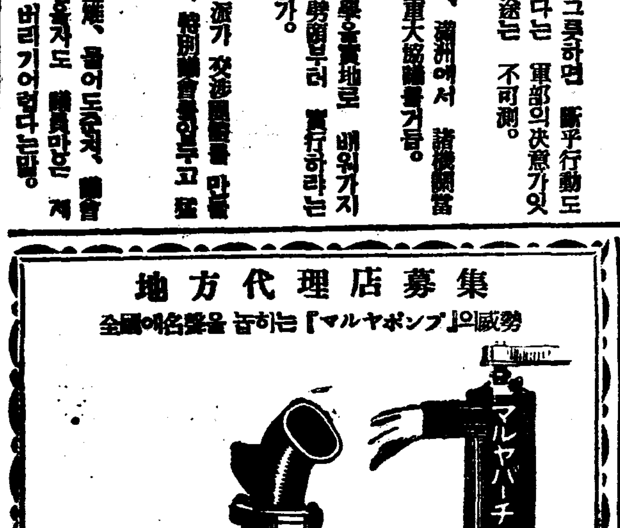

マルヤ式 ヒユーガルポンプ / マルヤ式 バーチガルポンプ / 鑛山揚水 車輛物各種 / 各種 製粉機 各種 モータ / 發動ポウリング 機械設計工事
トミタ 石油輕油 發動機 / マスタ 石油輕油 發動機 / グロリ 石油輕油 發動機 / 兄弟 ホーオー式 籾摺機 / 兄弟 ホーオー式 製粉機 / 中央式 無砂精米麥機

元賣 滿鮮總發賣
中央商工社
營業部 京城府蓬萊町一丁目四八 電話本局四七三五番 振替京城一六一二五番
鐵工部 京城府蓬萊町三丁目六二 電話本局(2)一五二六番 振替京城一九六七二番
製造元 大日本大阪 中央商工社
鮮滿總發賣元 中央商工社

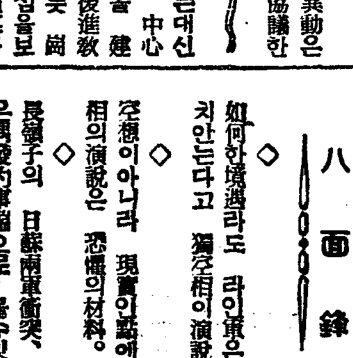

特許·商標
出願 手續 報告 完備 閱覽 指導 案內 隨意
朝鮮特許代理局
京城光化門電停前(電光二四七一)

(各科分担)
內科 外科 花柳病科 皮膚病科 X光線科
血液檢査一冊 大小便無料檢査
東光醫院
京城貫鐵洞二八四 電話光四〇一 大廣橋(聖和商會上)

好職業
男女遠近不問自宅執筆業○動人學生歸業最良○收多無休○照會見本進呈
大阪大軌線生駒停留所前 博文社

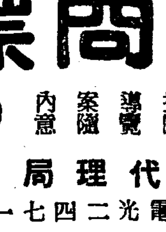

巡査看守(講義錄)
巡査看守志願者는本會講義錄卒業에依하야合格保證、特典으로畔人巡査試驗問題集等三冊無料進呈함(但入會者에限함)
京城府永樂町二丁目二番地
朝鮮警務學會 電本(2)三〇三〇番
(規則書即送)

眼耳鼻咽喉科增設
輕費診療 大衆醫院
內科小兒科 金重呂
眼耳鼻咽喉科 閔瓚鎬
外科皮膚科 崔瑾植
血液檢査每週三回施行 一般檢査無料
電光五二一四(오이샤、オイシャ)
貫鐵洞一三五 (우미관압목)

失職은技術家에업다
◎本校는實地로有用한技術家養成할目的、學力年齡을不問하고臨時로入學許可함으로一技를배워서獨立的生活의安定을得하라
◎本科三個月卒業
◎創立明治四十四年(就職紹介、學則交付)
◎校外 課通信講義錄도發行함
◎東京品川驛前二一
公認 東京寫眞學校

財團法人 京城實業學院設立 (元京城實業專修學校)
漢城商業學校生徒募集
第一學年約百名
願書提出期限四月二日午後四時까지
試驗期日四月三日、四日
朝鮮日報京城販賣所 電本(2)一五九七

부인약성 益母草엑기스錠
醫學博士 朴昌薰先生監製
婦人의厥冷性은모든婦人病의根本
益母草엑기스錠은 月經不順 帶下症、諸子宮病의 徹底的治療와 產前產後의養生에國際的인 藥으로確認된 古今唯一의婦人聖藥입니다 또男女를不拘하고 神經衰弱諸冷病消化不良에特效가잇습니다
帶下症과子宮病에 子宮內膜炎、膣炎、膣가다루、淋毒性子宮病으로因하야下腹痛이甚하고帶下가잇는婦人은本劑를服用하시요
月經不順 月經時에下腹痛이나며全身이노곤하며成年이되여도月經이업는婦人또는月經時期가一定치안이한사람은本劑를服用하시면效가잇습니다
產前產後姙娠中 에는姙娠腳氣、姙娠腎臟炎等諸病이發生키쉬움으로益母草엑기스錠을服用하시면健康케하며胎兒發育도順調로됩니다 또產後本劑를服用하면瘀血이잘나와新鮮한血液을養하며母體의恢復이迅速합니다

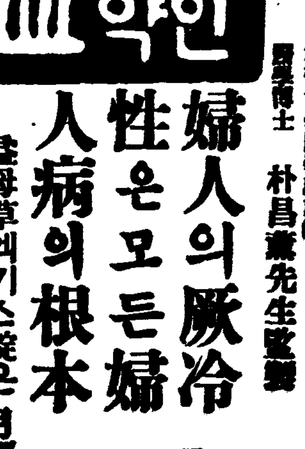

特約店 本舖 京城府公平洞八八 大盛堂藥房 振替京城七八九三·電光一三三五六
代理店 株式會社 京城南大門通 新井藥房

滿洲大移民實施와 重視되는敎育問題

政務總監以下關係局課長이重要協議

根本方針을決定

총독부에서는 이십칠일오전열시부터 정무총감실에서 정무총감을 비롯하야 도변(渡邊)학무국장 우도(牛島)내무국장 촌산(村山)재무국장대리 복도(福島)외사과장대리등이 모히어 재만조선인 교육시설에대한 협의를하엿다한다 재만조선인의 교육정책에대하야는 총독부의 재래의 근본정책에 변갱은 업스나 금후재만조선인의 대이민계획이 진행됨에따라 교육시설문제는 더욱중대화함으로 이민회사의 창립과 동시에 교육시설확충에대한 근본적계획을 세우게되엇다 한다 그리하야 금후초등교육시설에대하야는 총독부에서 상당한교육비의 보조를 하야 각지에 학교의증설을 도모하며 중등학교이상은 원측적으로는 재만일본내지인의 교육기관과 만주국의 교육기관을 적용케하고 특히조선인이다수 재류하는 지방에는 중등학교도 설치할터로 금후다시 관계국과에서 자세한 립안을하야 십이년도부터 본격적으로 교육시설의 개선과 확충을 도모할터이라한다

駐在所를包圍코 一時는形勢危急

東興事件以來의大事件인 大吉襲擊事件眞相

【新義州】 이십오일새벽 평북창성군대길주재소(昌城郡大吉駐在所)가 토병단에게 습격을 당한사건은 작년동흥사건(東興事件)이래의 큰사건으로 일단일백오십여명은 두대로 난호아일대는 백채지(白菜地)방면으로부터 일대는 그하류로부터 전화선을 끈호며 빙상으로 대길주재소를 향하야건너왓는데 대길주재소의 대안편전현백채지(寬甸縣白菜地)는 차구(岔溝)에다 읍가는 압록강상류연선의 대도시임으로 대길주재소도 소원이십여명, 긔관총까지 비치하여잇든 큰곳이엇다 공산군의 대부대가 백채지를 습격한다는 정보가 수일전부터 빈빈히 드러옴으로 평북경찰부를 위시 하야 대길주재소원은 크게 긴장하여 잇든동인데 이날 새벽백채지로부터 빙상으로 습격하는 토병의 일대를 발견하자 대길주재소의 전초(前哨)는 즉시 사격을 하는일방 본대에 알녀 일제사격을 하얏스나 중과부적으로 대곤경에 빠젓슬때 하류로부터 올라오는 일대는 경비전화를 끈호며 측면으로 공격을 하야왓다한다 그리하야 중서순사(中西巡査)와 소원순사(小原巡査)는 전사하고 김리섭(金履涉)순사는 다리에 관통총상을 맛고 너머지게되매 긔관총도효능을 발휘치못하고 한참동안 토병의 폭위를 당하엿다고한다

◇

토병단은 다시 세관출장소를 습격하야 금고안에잇든 현금오백원을 강탈하고 영림서출장소와 다전상회출장소(多田商會出張所)를 차례로 습격파괴한후락탈하고 주민측에도 부호의집을 차례로 습격락탈을하얏는데 전화이물룡으로 상세상황은불명이나 이질로 잡혀간사람도 만흔 모양인데 판명된사람은 다전상회대리점주임 허직석(許稷石)과 그점원들이다 이와가티 토병은 마음대로 락탈을하고 오전다섯시경 유유히강을건너 백채지로 자취를감추고말엇다

◇

이급보를 접하자 평북경찰부에서는 새벽부터 수노자가 경찰부에 모히어 협의한결과 이십오일오전아홉시 안전고등과장(安田高等課長)이 립원경부(笠原警部)를 다리고 현지로급행하야벽동(碧潼) 창성의련접 경찰서를 총동원하고 창성 수비대에서도 ○○명이 현장에출동하야 적의 뒤를따라 백채지는 침입하얏는데 적의종적은 알수가업다한다 이와동시에 이십오일 오전아홉시 평북경찰부에서는 경찰긔의 출동을명령하야 등전(藤田)비행사는 즉시신의주 비행장을 출발하얏섯는데 오후한시까지적의종적을 공중으로부터 탐사하고 도라온 등전비행사는 다음과가치말한다

◇

적은 오전다섯시경에 벌서도라간모양인데 오전열시반까지 대안백채지방면을 니잡드시경찰하얏스나 전연종적을 알수업섯고 수대에난호아 장가구(張家口)방면에 진격하는 토벌대의 모양은 확실히 보혓다 적은 아직 깁히 다러나지는 못한모양이오백채지 하류 서북부에 집결하여 잇는 모양갓햇다 운운

◇

전기 대길주재소습격의 토병단은 상당히 집서가 잇슬뿐아니라 전선을 절단하는등 준비계획이 완전하얏스며 지리를소상히알고 영림서 세관 다전상회등을 습격할뿐아니라 부락주민의 집도 조사당하한집은 모조리 습격하는등으로보아 그중에는 조선인도 석기것가다하며 또 그행동으로보아 공산군계통이것이 확실하다고한다

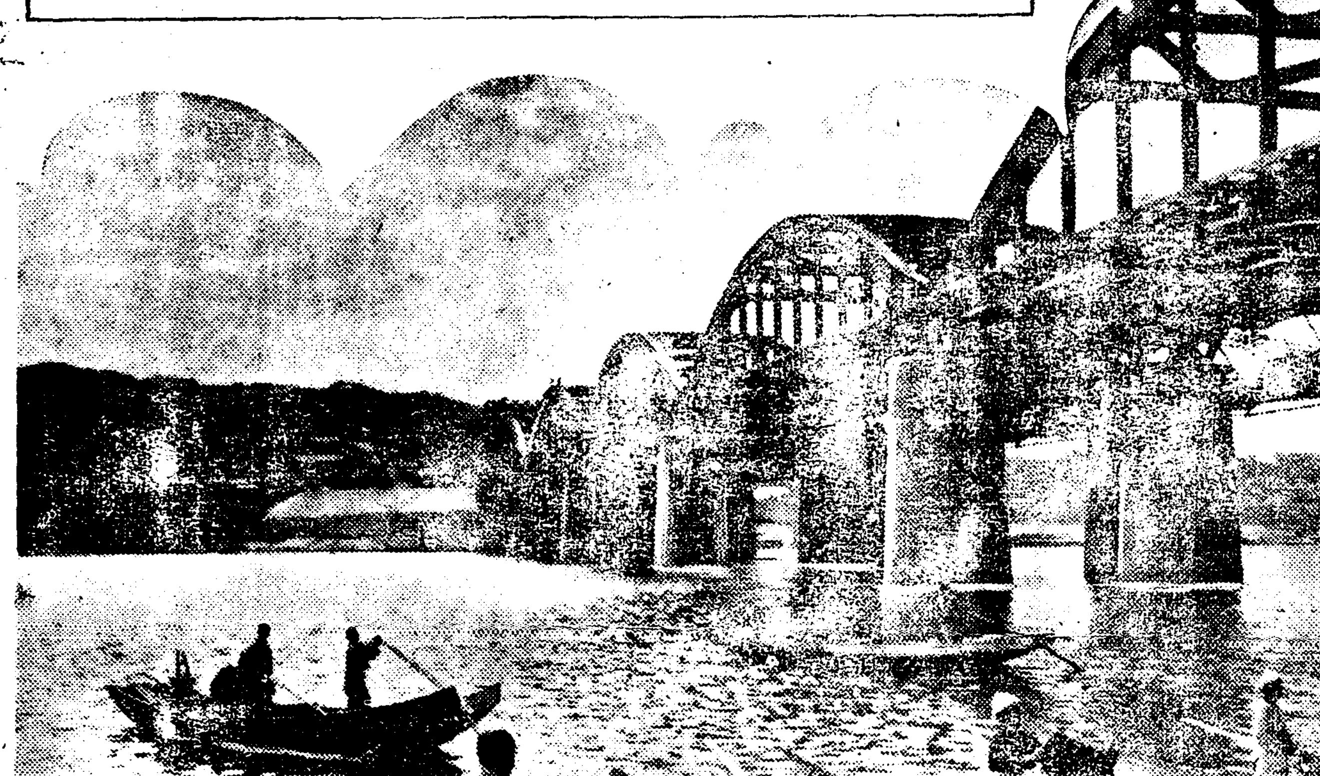

겨을武裝을解除한漢江

一夜兩處襲擊

犯人二名全部逮捕

【新義州】 지난이십사일 오전네시경 신의주부외 마전동(麻田洞) 일백오십구번지 중국인 헌옥당(憲玉堂)의집에 끈봉든 강도두명이 나타나 돈을내이라고 위협하다가 돈이 업다하매 드럿든곤봉으로 주인을 란타하고 다라낫다 전긔 강도두명은 그길로 또다시그동리량립천(梁立泉)의 집에 침입하야 역시전과가튼모양으로 돈을 강청하다가 결국일원을 빼아서 가지고다라나버렷섯다 피해자들은 후환을두려워경찰에 신고도하지안코 잇든바 마전동주재소의 순사가 호구검사를하려다니다가 이말을 듯고 지난이십오일 혐의자로그 동리선부 한명권(韓明坤)을 체포취조한결과 가튼동리 강도전과일범김윤선(金允善)(二一)과가리한것을 자백하얏다한다

不當利得四千圓

鑛仲介料로내주어라

金季洙氏金鑛訴訟遂敗訴

廿八日高等法院서

금광매매의 중개료(仲介料)문제로 오래동안소송중이든 시내락원동(樂園洞)일백팔십사번지 김성근(金成根)씨가 시외성북리(城北里)김년수(金季洙)씨를 상대로한 부당리득금반환청구(不當利得金返還請求)사건은 이십칠일고등법원에서 도변(渡邊)재판장으로부터 『피고김년수는 원고김성근에게 돈사천원을 중개료로 가퍼주라』는확정판결이 나렷다 이사건은 원래원고김성근씨가 소화구년삼월이십일에최봉수(崔鳳秀)라는사람의 소유로 강원도강릉(江陵)에잇는 금광을 피고 김년수씨에게 중개하야그 대금을 오만이천원으로 정하야 매매를 성립시킨뒤 최봉수로부터 그중개료로서 약속대로 일만이천원을 바더먹엇는데 그뒤 피고 김년수씨는 이사실을알고 일만이천원을 사기(詐欺)당한세음이라하야 김성근씨를 상대로 강릉경찰서에 고소하엿스므로강릉경찰서 순사두명은 서울에올라와 김성근씨를 본정경찰서에 잡아다가두고 그의가뎡을 수색하며 흥은 그가거래하는 서대문한성은행지점과 조치원(鳥致院)모에게 까지가서 차출을하는 저서 한게오천오백원을 경관이 손에쥐고 김성근씨를 강릉경찰서로 데리고가서 여러날동안취조를하면서 중개료로 바더먹은 돈일만이천원을 돌려주라고 하므로 하는수업서서 칠천오백원을 김년수씨에게 갑허주고 근근히 석방되여나왓는데 김씨가그 도리어칠천오백원을 바더간것은 불법행위로써 바더간 부당리득(不當利得)이라하야 김성근씨는 경성지방법원에 그돈 반환청구소송을 이르켯든바 원고가 승소하엿다 피고 김년수씨는 이판결을불복하고 경성복심법원으로 공소하엿든바 그법원에서는 피고김년수는 원고김성근에게 중개료로 사천원만 가퍼주라고 판결하엿스므로 다시원고 김성근씨는 그에수가 일심판결보다적음에 불복하야 고등법원으로상고하고 피고김년수씨는 그돈사천원도 가퍼줄수업다는 뜻으로부대상고(附帶上告)하엿든것인데 고등법원에서는 결국 양방의상고를모다 기각(棄却)하여 버렷다 그래서 결국 피고김년수씨는 원고김성근씨에게 중개료로 사천원을 가퍼주게되고말엇다

百萬圓은어데로!

最後證人審問에篠田氏預金拂出否認

故李容翊氏預金事件餘聞

명치삼십오년에 구한국 대장원경(舊韓國內藏院卿)으로잇든 리용익(李容翊)씨가그때 제일은행(第一銀行)에 예금하엿든 삼십삼만원을내라고 그의손자 리현재(李賢在)씨로부터 전긔제일은행을 상대로하고 동경지방재판소(東京地方裁判所)에제긔된 예금청구사건(預金請求事件)은 소위『백만원사건』이라하야 일즉이세상의 주목과 흥미를끄을고잇는사건으로 이제 그후의 소식을듯건대 처음에는 공금문제(公金問題)와 시효문제(時效問題)를 싸고돌든이사건이 대심원(大審院)에서 내린 『당좌예금에시효는업다』라는판결에 의하야 시효문제가 완전히 원고의 승리로 도라가자 피고 제일은행측에서는 예금바든사실은 잇스나 법서 리왕직(李王職)에 전부지불(支拂)하엿다고 강경한주장을 항으로 사건은 작년십이월 십일결심(結審) 예정이든것이 금년삼월이십사일로 재변론긔일(再辯論期日)을정하고 현리왕직장관 조전(現李王職長官篠田)씨의 증인심문(證人訊問)을 하엿다한다 이중인 심문이야말로 이사건의 운명을좌우할 중대한 열쇠가되엿다

그러나 지난이십사일 동경공소원(東京控訴院)법정에선 조전씨는결연한 태도로『그런돈은리왕직에서 바든일이업소』라고피고주장의사실을 부인하엿다하니 오는 사월이십오일의 언도일은 끌어오든 칠년이란 오란세월을두고 대한 세상의주목과 흥미의『클라이막스』가 될것으로보고잇다

密輸警官에게 五個月役判決

지난번 본정경찰서(本町署)에서 보잡힌 원신의주경찰서(新義州署)사법계형사 강병섭(姜炳燮)(三)과그의동생 강병순(姜炳淳)(二)량명에대한 금밀수출범죄사건은 이십팔일 경성지방법원에서 각기 징역 오개월의 판결을 바덧다

그들은 이미 두서너 차레나 삼천오백원어치의 금덩이를 만주로 밀수출하여 팔아먹은일이 잇스며 이번 검거될때에는 금덩이 일백이십오몸메를 서울서사가지고가다가발각된것이라한다

妓生을식혀지 俳優는못식히겟소!

少女스타ㅡ를둘러싸고도는 家庭과劇團爭奪劇

시내 입정정(笠井町)어백삼십오번지 김은봉(金銀奉)(五五)女)은 자기손녀딸 박영히(朴英姬)(一五)를 차저달나고 수색원을 이십팔일 본정서(本町署)에 제출하엿는데 그는 일방으로 극단신무대(新舞臺)대표 박창현(朴昌鉉)씨를 유괴(誘拐)혐의로 고발을 하엿다 이제 그내용을듯건대 어려서 일즉 박영히의아버지는『모르히네중독』으로 행방불명이 되여 그의모친 정숙정(鄭淑貞)이가 그를 다리고개성(開城)서본정(西本町)에 가서 품파리를 하면서 그를 호수돈(好壽敦) 보통학교에 통학식히엿든바 하로는 흥행차로 개성에온 모극단에서 그아히가 어려서부터 배구자(裵龜子)최승히(崔承喜)무용단에서 무용공부하엿다는것을알고 출연하여달나고 부탁함으로 할수업시 그날저녁 무대에 등장하기로 되엿는데 운수납부게 그날저녁 박영히는 학교선생에게 들키여그만퇴학을 맛게되엿다한다 이것이 바로열한살적일로 이때부터 박영히의 무대생활이 시작되여 그의 천성적으로 뛰여난 무대기술은 그후 사년동안 신무대(新舞臺)에서 연찬한 결과 그극단에 업서서는 안될스타ㅡ가되엿다 이십사일 저녁신무대(新舞臺)에서는 서선(西鮮)순회차로떠나려하자 박영히는 전기조모김은봉에게 붓잡히여 입정정(笠井町)의 집으로다리고가버리자 일시에 스타ㅡ를일흔 무대에서는 그를 그집으로부터 탈출하게하야 이십륙일 오후열한시차로 평양(平壤)을향하야떠나버렷다

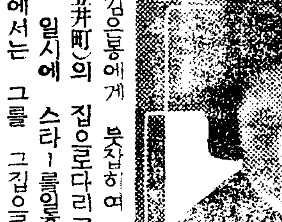

신무대가 지방순회중임으로 경찰의취조가업시는 진상을 알수 업스나그할머니는 하다못해기생이라도 배우는 내가살아잇는동안은 절대로 안된다고소녀『스타ㅡ』를싸고도는 가정과극단의 쟁탈전이 진행중이라한다

人絹工場大火 廿四名死傷

福島縣石城郡에서

【福島電話同盟】 이십팔일오전한시이십분경 복도현석성군 금촌(福島縣石城郡錦村)소화인견공장(昭和人絹工場)신축제이공장간조실 제이호실로부터 불이이러나 불이약품에 옴겨부텃기때문에 즉시로사방으로 불길이퍼저, 손대일사이도업시 제이공장과제일공장 칠천평을태우고 동네시삼십분에 진화하얏는데 타죽은자가네명 중상자이십명을내이엿스며 손해는약오백만원을넘을모양이다

四年總會參席次 柳瀅基牧師渡米

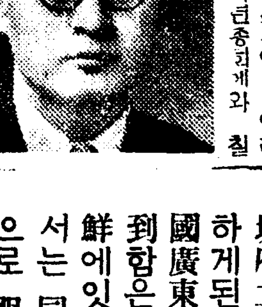

긔독교 조선감리회 총리원교육국총무(基督敎朝鮮監理會總理院敎育局總務)류형긔(柳瀅基)목사는 오는오월일일부터 북미『오하요』주『콜럼버쓰』시에서 열리는미감리교회 사년총회와 칠월륙일『놀웨이』수도『오슬로』에서 열리는 세계주일학교(世界主日學校)대회에 조선대표자로 출석키위하야 삼십일일 오후세시『노조미』로 경성을떠나 미국으로향하기로 되엿다한다

天氣豫報

曇

低氣壓은 日本海北部와三陸沖에 七百五十八미리를 보이고 잇다 又上海의北部及天津附近에도 七百六十四미리內外의 低氣壓이잇서 모다東進하고잇다 高氣壓은 北滿과 小笠原島附近의 海上에 퍼저잇다 滿洲는 晴하며 朝鮮及日本內地는 一般으로 흐린다

昨日 最高 八度九
昨日 最低 零下一度三
今朝 最低 一度三
今日 正午 七度八

窃盜한自轉車로 店鋪내인店員

본적을 고양군숭인면룡두리(高陽郡崇仁面龍頭里)에두고 시내수송동이십이번지에사는 김원복(金元福)(一七)은 시내수송동 이십일번지 삼성자전거상회(三成自轉車)조장수(趙長壽)집에서 외교원노릇을 하면서 약한달동안에 자전차일곱대를 시내 각처에서 훔처가지고 혜화동(惠化洞)일백십오번지 박정원(朴正遠)의 집에서 시칠을뚝때고 자전거영업을하여오다가 드듸여 동대문서원에게 발각체포되엿다하며 여죄가 만흐리라고한다

元町에또棄兒

接踵하는市內의棄兒

이십팔일 아츰 여덜시쯤되여 시내 원정(元町)삼정목일백이십사번지 룡산재목점(龍山材木店)압 욱천(旭川)개울에 죽은 갓난애의 시체가 보재기에 싸혀 내바려잇는것을 지나가든사람이 발견하고 곳 소관 룡산서(龍山署)에 알리여 왓스므로 그서에서는 성기(星崎)사법주임이게원을 데리고 현장에 달려가검시하는한편 그범인을 찻는중인데 부정한 관계를 매즌남녀의 소위로 짐작된다한다

東京在留朝鮮人居宅 一棟三十戶全燒

罹災民이百七十名

【東京支局電話】 이십칠일 아츰 동경시 심천구빈원정 (東京市深川區濱園町)김영성(金永成)의 이층집『빠락크』에서 출화하야 그집한채를 전소하엿다는데 이로막에서는 서른세집살림을 하고 잇서 리재민이 일백칠십명의다수에 달하고잇다 그중 여섯살먹은 박대지(朴大之)의 장남은타죽엇다한다 리재민은 위선그부근시립숙박소(市立宿泊所)에 수용하엿스나 리재민들은 모다 빈궁함으로 금후의 생활이 대단히 념여되다는데 본사동경지국(東京支局)에서는 그들 리재민에게 백미(白米)를 분배하여 주엇다 동경(東京)은 대체로주택난(住宅難)이 심한곳으로 서른세집살림이나하든집이 타버린 것은 재류조선인으로서 중대한 문제인데 그토지소유자인 동경시(東京市)가 만일『빠락크』의 건축을 허가하지안는때에는 중대한 사회문제로 화할념려가잇서 이십팔일 오후다섯시부터 리재민대표를 선거하야 당국에교섭할예정이라고한다 더욱 봉난곳은 일본인 마작구일랑(馬場龜一郎)이란 사람이 잇는 방으로 흥은 맛돈을먹고 방화한것이아니냐는 풍설이잇서 그후이가 주목된다한다

運動競技

全日本學生軍招聘 卓球戰開幕

朝鮮卓球協會主催의 全日本學生聯盟軍 招聘卓球對抗戰第一日의 京城實業團戰은 二十八日午後一時廿五分부터 府民館中講堂에서 擧行하엿는데 이날夕刊마감까지의 兩軍戰績은 다음과갓다

全日本學生 第一라운드 京城實業軍

今 (早大)3…0李在雨(總府)
顯 (立大)0…3曺明煥(同上)
村 川(立大)3…0東 山(鐵道)
島 村(早大)3…0朴在徹(總府)
田 村(日大)3…0早 瀨(同上)
青 木(同大)0…3金相赫(同上)
青 木(外語)?李東億(同上)
安 井(京大)?深 堀(朝銀)

全日本中等學校 選拔野球對陣

大每主催의 第十三回全日本選拔中等校野球大會는 明廿九日부터 八日間 甲子園球場에서 擧行할터인데 廿七日午前十時부터 大每講堂에서 各學校關係者入會下에 對陣을 다음과가티 決定하엿다

▲第一日(廿九日) 廣島商業對岐阜商業 ◇松山商業對浪華商業
▲第二日(三十日) 桐生中學對熊本工業 ◇早稻田實業對小倉工業 ◇姬路中學對平安中學
▲第三日(卅一日) 不戰一勝者戰 ◇愛知商業對吳港中學 ◇東邦商業對和歌山中學 ◇享榮商業對育英商業
▲第四日(四月一日)京都師範對鹿兒島商業◇市岡中學對瀧川中學勝者 ◇早實—小倉勝者對桐生—熊工勝者
▲第五日(四月二日)岐阜—廣島勝者對松山—浪華勝者▲決勝戰은四月五日에擧行할터이다

올림픽小國新參加

【伯林發同盟】 大西洋上의 孤島『파ㅡ무다島(英領)』는 米國人避暑地로서 알려저잇는바 『스포ㅡ츠』의 一單位國으로 國際올림픽聯盟에加盟을 申請하엿섯는데 最近加盟이 正式으로 承認되여 第十一回 올림픽大會에 參加하라는招待狀이 發送되엿다

日米交驩庭球戰

朝鮮庭球聯盟에서는 三月卅一日午後二時부터 京城運動場에서 日米交驩庭球模範試合을 擧行하기로되엿는데 米國選手는『九ㅡ진스미스』選手(京城出生)及『제ㅡ에이·맥캔리스』選手인바『스미스』選手는 昨年度全加奈陀單式選手權을獲得한것을爲始하야 今年度에는 比律賓選手權의單複兩大會에優勝한猛者이다 그리고日本側選手는 朝鮮의保田、神代、河村等三選手라한다

體協總會經過

朝鮮體育協會 今年度 定時役員總會는 二十八日 午後一時부터 總督府 第二會議室에서 열리어 渡邊會長以下 各道體育協會代議員及本部役員等 三十餘名이 出席한가온대 渡邊會長의 人事가 잇슨後 事業會計報告、規約改正、役員選擧를 行하고 既報한바와가티 다음의 諸事項을附議決定하엿다

一、全朝鮮軟式野球聯盟 加入承認의件
一、昭和十一年度豫算編成의件
一、第十二回朝鮮神宮體育大會會期決定의件
一、第十一回國際올림픽代表選手派遣後援會組織의件
一、第十一回國際올림픽視察員派遣의件

斯界人

▲丁相允氏(延專蹴球部코ㅡ치)이번法政大學을마치고 二十七日歸京人事次來社

本劑推獎한諸名士 (가나다順)

醫學博士 京城醫專講師 姜日永先生
醫學博士 橋本産婦人科 橋本吉藏先生
醫學士 金能萬先生
醫學士 金柱燮先生
藥學士 京城藥專敎授 都逢涉先生
醫學士 京城世專講師 李世珪先生
醫學士 李義植先生
京城醫專助敎授 申龍均先生
醫學博士 京城醫專講師 申聖雨先生
醫學博士 尹治衡先生
京城府立病院産婦人科長 尹泰權先生
頭山滿先生
代議士 荒川五郎先生
子爵 李琦鎔先生
男爵 趙重獻先生

急告

弊社에서『補血强壯劑 蔘茸토닉』을創製發賣한지不過幾月에京城府立病院을 爲始하야 權威잇는 諸官私立病院에 御用命을受하게된것은 朝鮮醫學界를爲하야 欣快한일인줄압니다 그리고 外國廣東、싱가폴、香港、南洋等地의 著名한 病院으로부터 注文이殺到함은 本劑의 偉大한效力을 推薦함에 足할줄압니다 本劑가 朝鮮에잇서 五百瓦 一瓶에 五圓으로 販賣하고잇스나 外國에限해서는 同樣品에 十五圓 定價로 發賣하고잇슴니다 그러나 外國人으로 服藥하여본이는 十五圓도 오히려 廉價이라고 깃뻐하는 傾向입니다

本劑의 表記適應症을 疑心하야 그러케여러가지病에 듯느냐고하는質問을 밧는수잇스나 그것은 實로 權威잇는 各科의 專門先生의 臨床實驗이 잇사오니 安心하십시요 오히려 그밧게도 諸種病에 效果잇스나 便宜上 省略하고 主效만을 記한것입니다

本劑는 一般營養劑와는 그宣傳方式(誇大廣告 虛僞廣告를 絶對로避함)과 販賣態度(現金과代金引換販賣만을應함)을 달니하엿사오니 充分히 惠察하시와 廣告主義藥에 놀나지마시고 藥은 效力第一主義로 아시고 用命하여주시면 感謝하겟슴니다

本劑와 類似名을가진 營養劑가 多數인故로『蔘茸トニク慈善堂製藥株式會社』十四字의글이 表紙에 一字라도다르면 他品인줄 認定하십시요 不正藥局의 甘言利說에 迷惑하야 從從 類似藥을 使用하시고 本劑가 效力업다는분이 잇슴니다 또 類似名을 가젓다고 效能도 同樣일줄 推側하신분도 잇는모양이나 決斷코 內容에잇서 本劑는 成分과 製造法이 獨創的이요 他品의追從을 不許하오니 惠察하시와 一甁만을 꼭 試用하시고 批判하여주심을 切望하나이다

慈善堂製藥株式會社研究部 敬白

本劑의特長

一、一般補劑는 人體의 一部分에만 各各其效力을 奏하나 本劑의原料 人蔘、鹿茸、淫羊藿三者와 베타민A、B、D、E、鐵、구와야콜、等의 綜合作用은 實로 體內諸器管各組織에 作用하야 萬病에 效力잇다고 할수잇스며 諸種病에 各專門醫의 實驗報告가 잇슴니다

二、一般補劑는 長期間服用하여야되나『蔘茸토닉』은 五百구람一瓶을 服用하야도 氣分爽快하고 無病한 사람도 本劑를 服用하면 여름을 타지안코 脚氣를 豫防하고 어두운데서 일하는사람에게는 日光의 紫外線과가튼 作用을하야 健康을 保持하며 宿醉에도 絶效하여 一一히 本劑의 保健作用을 記錄키 어렵슴니다

三、本劑는 湯藥으로 人蔘十斤을 服用하기보다 本劑一甁을 服用함이 有效한것은 動物試驗에 判明되여잇슴니다 本劑는 莫大한 硏究費로 漢方劑의 有效成分만을 빼내는데 成功하엿고 湯藥을 만들때 高熱때문에 分解되는成分도 그全部를 抽出하엿슴니다

四、一般補劑는 苦味인것이 普通이나『蔘茸토닉』은 美味이고 人蔘香이 强烈하야 老人、小兒도깃버 服用합니다

主治

衰弱腺病質의人·貧血及萎黃症의人·手術後貧血의人·陰萎·早漏·夢泄等의生殖器衰弱의人·神經衰弱의人·虛弱姙婦·産後衰弱의人·一般子宮病及히스테리의婦人·消化機能不良의人·食慾不振의人·虛弱乳兒·發育不振의小兒·健忘早老의人·肺結核(不足症)·眼精疲勞·心臟衰弱·心悸亢進·重病後耳鳴

藥價 五百瓦入(約一個月分)五圓 二百五十瓦入(半個月分)二圓八十錢

(詳細說明書無代進呈)

京城鍾路三丁目 慈善堂製藥株式會社 電話光化門 二一九一·二〇三 振替京城 四七五

京城本町四丁目 代理店 木村藥房 電話本局(2)五〇二〇 振替京城四五七〇番

百補丸一萬人限一劑式

代金全額後拂

偽造百補丸을注意하시요
百補丸은平和堂外에絶對無함

藥效가 廣告와 달르면 代金을 送金치 마시요

藥先送
服藥後
代金支拂

●修身齊家 治國平天下도 爲始健康

效力絶大한……補藥을長服하면
不老는勿論……事業成功도百倍

不老長壽·強精回春·更少年補藥

●百補丸은東西洋補藥中 最極上 第一完全 絶對特上 效力신기합니다

氣力이 活潑하여지고 ……가 完全히낫고 筋骨이 든든하여지고 체증이 업서지고 腎氣不足이니 腎水不足이니 하는생각은 夢中에도 하지아니 하게되며 補全身·百補하야 生理的으로 精神的으로 完全히 更少年이되고 不老長壽케되니 이에서 더조흔補藥이 어데잇슴니까 더욱이 當分間 藥先送하고 代金全額後拂條件으로 販賣하오니 이藥效를 疑心할餘地가 秋毫만치도 업슬것입니다 只今곳注文하시요

人生에急大問題

草木은 肥料를 주어야 茂盛하고
사람은 補藥을 먹어야 健康長壽

●나무가 마르려고할때에 肥料와 물을 주지아니하면그나무가 엇더케됩니까

●사람이性慾이줄고 氣力이업고 勇氣가 나지아니하는때에 조흔補藥을 아니쓰면 마르려는 나무에 물아니준것가치 悲慘하게됩니다

이런때 藥을아니쓰면 닭잡아격글것을 소잡아격게되며당신의몸에큰일이 나게됩니다 이런때에 百補丸을使用하시면 모든虛弱症이 根本的으로回復되고 前以上健康하고 普通健康人보다 特別히 越等한 精力조흔사람이 됩니다 實로更少年百補하야 人體改造할수잇습니다

●性慾이 減退한사람 ●手足과下焦가 恒常濕冷한사람
●消化不良한사람 ●恒常氣力이업고
●活氣가적은사람은

早老할症狀이요長壽못할症狀이오니 一日速히第一完全하고第一조흔補藥百補丸을服用하시와更少年이되시요

事實이第一

廣告면 다 廣告가아니고
藥이면 다 藥이아닙니다
廣告는事實을 記載하여야 참된 廣告이오 藥은效力이充分하여야可謂藥이라할것입니다

代金後拂規定及趣志

●百補丸의大特効를 天下사람에게 急速히알게하기爲하야 代金全額後拂條件으로 販賣합니다만은 試服後代金을 곳갑送金하여주실人士는 官吏層인지 私民層인지 富者인지 紳士인지 無產層인지 農民인지 商工人인지 알지못하겟슴니다 그러라고 누구에게던지 다後拂條件으로 送藥할수는업는 形便인故로全朝鮮道知事 全朝鮮郡守 全朝鮮面長 全朝鮮官公立學校長 全朝鮮金融組合理事 京城市內面町總代 全朝鮮百石以上秋收하는 地主에게만 限하야 後拂注文에應하고 그他諸賢諸氏에게는 罪悚하고 未安하오나·商業上不得已한 事情이오니 失禮이오나 普通注文으로 해주시기를 伏望하옵나이다 後拂注文도 試服後代金을支拂하거나 藥이不合意하면 返藥하거나 할것이고 普通注文代金을 先金又는引換代金으로 藥을受取하엿으나 萬一이라도 或藥이 貴意에不合하시면 返藥하시고全額返金請求를하시게 規定이되여잇사오니 後拂이나 先金이나 代金引換이나 服藥家의利害得失은 꼭갓습니다

後拂注文法

注文時에 먼저後拂注文이라쓰고 藥代金十圓은 試服後 支拂할터이니 百補丸特製一劑보내시요 送費七十錢은 先金으로 送하오니 郵票로나振替로나 爲替로 先送하여주시요 注文法은 貴氏名엽에官廳이면 官名을 肩書하여주시고 富者면 地主라고 肩書하시고 百石以上秋收하는地主면 地稅證明書를同封하여주시요 注文書에는必히捺印하여주시요

普通注文法

平和堂振替五番에送金하시거나 爲替로나先金十圓을보내주시던지 藥書로百補丸特製一劑代金引換付送하오하시오

普通注文人께特典

普通注文人께는 送料도本社負擔하고 또本社苦心發見한 專賣權手續中인 藥始로이愛用한 九重宮闕秘中秘로秘藏되엿던 秘方藥超特强精補藥試用小一箱을 無料로添呈합니다 (期限當分間)

朝鮮總督府警察部檢查販賣許可劑

神人道師葛玄眞人의秘方藥 百補丸

補陰·補陽·補肺·補心·補腦·補脾·補腎·補全身百補·不老更少年仙藥

根本的回春壯陽強精強筋強骨借力二平生無病健康長壽劑

●代金全額後拂販賣를하니 藥効의 偉大確實最極上은不問可知●

第一、第一、참第一、정말第一조흔 補藥인故로 藥先送하고 代金後拂約束으로 販賣하고 잇습니다

그러수이藥의效力이 얼마나 確實한지는 諸氏도 不問可知일것이옵시다

●이仙藥을 販賣開始한지 五個年以來벌서 先服者不知其數인대 百人이면百人 千人이면千人 이다特効하다 神効하다 更生하엿다등稱讚아니하는 사람이업는故로 本社는 絶對自信을가지고 이仙藥이 天下에第一가는 補藥으로 確信하고잇습니다

●實로累試累驗한藥인故로 이러케自信을가지고 代金後拂效力保證게약까지합니다

百補丸의藥効는左와如히 참 굉장합니다

一、百補丸을 服用하면 爲先 手足과 下焦가 불가티 더워집니다

二、精力이 潮水가티 每日每日느러서 事務를 自然不知中 만히보게되며 深夜又는 徹夜하야 不眠努力하여도 翌朝에 無難히 早起하게됩니다

三、飮食을 自然히 만히 잡수시게되며 체증가튼것은 어느때 업서젓는지 알지도 못하게 업서집니다 口味도勿論조와집니다

四、一週日만連服하면 ○가튼 性○이 不知中○發되며 連服하면 用之不渴 精源이 如泉하며 玉骨仙風 皮膚에 주름살이펴지며 不老更少年이되며 ○○과○○두가지 人生最大의 欲望을必히 滿足하게되며 永久히 幸福한 身體의 所有者가 될것이옵시다

五、遠山松葉數를能히세일듯 百補丸을 服用하기始作한지 五日間만지나도 몸이漸次輕快하여지며 遠山의松葉數를 能히 세일듯한 氣分이生합니다 이것은 特히 精氣髓氣가 충실培養된까닭이며 몸이輕하야지는것은 體重이減하여지는것이아니요 筋骨이 튼튼하여지는까닭입니다

六、體重이增加됨 服藥前과 服藥後 體重을 다라보시요

七、몸의健康은家庭의 衰退를回復하고○○의健康은 不和한家庭을 和睦케함 몸의 健康 精神의健康 ○○의健康은 不和한家庭을 和睦케하며 衰退하여가는 家勢나ㄷ하여가는 國運도 必히挽回할수가 有합니다

奇哉●強度의動物ホルモン植物ホルモン도多量含有

身體가 虛弱하면 興旺한家運도 多煩한家勢에못이기여 敗家케됩니다 切實히必要한것은 健康二字뿐입니다

八、連日深夜 讀書視務하여도 翌朝에 無害早起케됨
連日하야 每夜子正後一時 二時까지 研究視務 讀書하여도 조금도 疲勞치안코 翌朝에 何等疲勞가 無히 早起케됨 是果然百補之緣由 藥効偉大之證

九、百補丸은 完全圓滿한補藥이됨 補藥中에는 或一部臟器만 補하는藥도 許多하야或人有効 或人無効하지만은 百補丸은 人體百部를 全部理想的으로 補身하는 靈藥이요 二十餘種 珍貴한原料가 配合하야잇는 神人道師葛玄眞人의 救世的秘方藥입니다

十、腎氣가 大增進되야 ○○의回數가 不可避之勢로 增加됨

十一、每日 公事 私事間 處理件數와 執務時間이 不識中自然延長됨 身體와 精神이 疲困하지아니하니가 自然히 研究와事務處理를 만히하게됩니다

十二、世上을 樂觀하며 亂麻가튼 事件도 能히容易하게 處理하게됩니다 大端히 不平한일과 성가신일을 當하여도 마음과 머리에화가나지아니하고 참으로침착히 完全히무슨일이든지 判斷됨으로 世上에悲觀할바업고 무슨일이던지 樂觀됩니다

十三、血色이 조와지며 얼골에주름살이 펴지며 절머지며 玉骨仙風이됩니다

十四、힘이생김니다

十五、사람이침착하고점지안어집니다 ●神經衰弱가튼것은멀리멀이갑니다

十六、長久連服하면 久淋도消滅됨○○後疲勞不覺은 참신기기묘可驚其効

十七、淋疾根治後는 同陽키爲하야 必히 百補丸을 服用하여야합니다

●健康한身體라야 世上에서 살滋味도잇고 健康한子孫을 得합니다

●百補丸은 絶對的 一時的 效果를 내는藥이아니고 道師神人 葛玄眞人의 秘方藥입니다

葛玄眞人은 漢學者들은 다잘아시는 道師입니다 代金特價一劑拾圓·重用二十圓

無料進呈
三劑以上共同注文周旋하시면周旋人게一劑無料進呈

平和堂藥品部

京城府堅志洞(五·六)(前中央日報社跡)振替京城五番·電話光化門六三二一番

信用販賣高 朝鮮第一

販賣特約

地方의 特別히 信用確實한 病院이나 醫生이나 特別히 信用確實한漢藥局이나 洋藥局에特約販賣를許함(有特別有利하신條件)(一年後라도實價로返還함)特別히 實效確實한 藥인故로 醫師나醫生에게 特約販賣를目的함

平和堂株式會社
三百間의大洋屋

果然特效大效 元氣湧出한다는 山積의 感謝狀

感謝狀
株式會社 平和堂 社長 殿

果然特效超出感謝狀

注文書
百補丸 三劑
平和堂藥品部 御中

犯房後더욱 元氣湧出感謝狀

事實로 조흔 補藥은 大衆의 眞正한 感謝를밧는다

家庭

바늘이나 유리가 살에백혀도 몸에는 별탈업다
섯투른수술보다 그냥두는것이수 자연성장력에 맷기자

외과의사(外科醫師)들이 하는일을 세상사람들은 곳수술(手術)을한다하고 어느살을 비여내다든지어느살을 째다든지 하는것으로만여이지만 정말로 외과의사다운의사일것가트면 다른부분의 의사와마찬가지로 무엇보다 인간의자연의체력과 성장력(成長力)이란것을 중히여겨 부득이한경우가아니면 사람의몸에 칼을대지안는것입니다 가령비유해말한다면원예가(園藝家)가 나무를심어노코 가장귀를보기조케 하기위하야 철사로얽는다든지 나무때기로버처준다든지 할경우에 익숙한 원예가일수록 나무를상하지안토록해서 가지를 부러트린다든지 하는일이업도록 하지안습니까

◇

어린애가 발바닥에 바늘이콕 백힌경우라면 어머니되는분들은 허겁지겁 병원에쫏차가서 살을 잘느고 발에백힌바늘을 꺼내어 달라고하겟지요。이런때에 아주 서투른 의사면몰라도 림상에경험이만흔 의사라면 그대로 내버려두라고할것입니다。엇재서내버려두라할까요 이것은 무책임한말이아니라 사실에엣서서 몃칠지나면 발바닥에찔린 바늘이 발등으로 나오게됩니다 그때편하게 쏙빼 버리면그만아닙니까

◇

바늘에 찔려가지고 거름을거를수업다든지、다른부분에 영향이 미치게된다든지 하는경우가 아니라면 그대로 내버려 두어 자연체력에 맛겨버리는것이 제일입니다。유리、바늘、총알이살에백혓다 할찌라도 신체에는별일이 업습니다 흔히 말하기를 바늘에찔리면 그바늘이 온몸속으로 빙빙도라마지막에 심장에가서 찔리면죽는다합니다 그러나 이러한례를본 외과의사는 아마업슬것입니다 설사심장에 바늘이 백혓다할찌라도 그리쉽게 죽는것이아닙니다。이런것을 알게된다면 아모래도 업슬것을 공연히 살을 갈르고꺼내다하다가 만약그자리가 곪긴다거나해서 악화되면 엇더케합니까 돈을드려、앓을터이거、병신되는수가 업지나잇슬것입니다

◇

그럼으로 바늘이나유리가 살에박혀 특별히 앓흐지 안커든 별로히 해되지 안흘것 이니까내버려두십시요 단지한가지 위험한것은 고무풍선 고무꼬리가 들어갈것을 본다든지 입에넛는것을절대로 못하게하십시요 만약 그작난을 하다가 숨을 드려마실때 목구녁으로 너머가서 목구녁속에잇는 성대(聲帶)에가서착부터 버리고맙니다 그러케되면숨쉬는구녁을 꽉막은 셈이되어그로인하야서 질식(窒息)하는 숨이맥혀 죽게됩니다 자살할목적이라면 몰라도 자미잇게 놀다가이지경된다면 그런허무할데가어데잇습니까

『어데를 상햇거든 속히의사에게보이라』

이러한 생각을 평소에 먹어두는것은 조흐나 한거름압서『조고마한일에 못(釘)을빼낀다』하는것을를생각해서 철업는아이를가진 어머니아버지는 늘주위를 살펴주십시요 (서대문외과의사담)

시간잘직히는 음식물
세상업시끄려야 시간전엔안익어
—이묘리를모르면 연료만손해—

콩이나 팟이나 그이외의 다른것이라도 밧작 마른것 을쩌보면 상당한 시간이 걸리는것을 잘 알수 잇습니다。비단말른것뿐이 아니라 다른것도 그 섬유(纖維)가 연해지도록은 일정한 시간을 요구하게 됩니다。공연히 급히서두른다고 불을 세게한대자아모 소용이 업습니다 담백질이 뜨겁게 되면 곳 굿다고들 하지만은 그역시 실체로 보아서는 얼는곳 굿는것도 아니랍니다 위선생선을센불에 노하서 구어 보십시요거죽은 물론 쉬 익지만은속은 좀처럼 익지 안하서 거의 보통불에 굽는것과다름이 업습니다。급히 선는다고 불을 세게 하는것은 연료로도 손해요 음식맛도 손해요 또 그릇조차 수를 못 합니다。어떠한 음식에든지 그만한시간이 잇다는것을 잇지 마시기 바랍니다。그러고 남비나 솟을 불우에 노코 삼십도사십도 백도까지 되야서 끌어오를기에는 불이 셀사록 빨리 끌치만은 한번 끌키시작한뒤에는 불이 더세어지나좀 약해지나 마찬가지입니다。그러니까 불을 세게해서는 필요가 업고 도리어 약하게 해도 는것이무방합니다。그뿐이 아니라원악 뜨겁게 해노면 불에서나려노흔후도 열이발산하는데 때아 수분이 증발됨으로 무심하고잇다가 국물이 업는것은고만 태버리기가 쉽고 국물이 잇는것은 조라부치기가 쉽습니다。본래 음식이 다될 때쯤 가서는 세게 햇든불도 약하게 맨들려든 약한불을 세게 할 필요는 조금도 업습니다。단지 채소와 가튼것은 업는 뜨거운불에 익히어 내고 또 다익을 때쯤 불을 세게해도 조흡니다。그것은 왜 그런고하니 오래 불에 노하두자니 비타민을 일허버리고 또 불이 세지 안차니 수분이만흔채소가 업는 의지물안 는까닭입니다

잘뛴다우리소!

란영인도(蘭領印度)여러개의섬가운데『마데라』란 섬에서는일년에한번 가축경쟁이라고해가지고 소、말、도야지등속의경주를 식힙니다 그런데 이가축경쟁날은 여간 성황을 이루지안습니다 즉소나 도야지를 치는사람이 날되기를 목이빠지게 기다려 이날에 일등상만타면압호로 일년동안 이섬가운데서 제일잘가축을 머긴다는행세꺼리가 되기때문입니다 사진은 가축경쟁날에열리는소의경주입니다 주인의 명예를 위하야 어느소가일등을 탈지? 소를모는사람은두소중간에 걸친좌석에안저잇습니다

童話 쥐들의공론 (三)
崔秉和

그러다가 별안간 꽝지로 꽝바닥을탁!치드니

『아!조은생각이낫다。하인 돌쇠아범을 식힐수밧게 돌쇠아범! 얼는좀오게』하고 큰소리로 불르닛간 아들을안고 재롱을보고잇든 돌쇠아범이 오드니

『나리마님! 무슨볼일이게십닛가?』

『응!다른것이아니라。나는 고양이목아지에다가 방울을달고 오지안으면 안되게되엿다네』

『그게 무슨말슴이십닛가? 오날밤공론에서 작정이되엿습니다 그려?』

『그럿타네。거기대해서 자네에게할말이잇는데 자네가 내대신 갓다와줄수업겟나?』

이말을드른 돌쇠아범은 벌벌떨면서

『어구머니나、다른일가트면 엇더한어려운일이라도 하겟습니다마는 이일만은……』

『실타고하는 말이구나?』

『말슴엿주기 어렵습니다마는에미업는 어린것이잇서서 그러한위태한일은 못하겟습니다。』

『무엇이 위태하단말인가? 고양이목아지에다가 방울을달고다는것좀이』

『그것이 좀위태해서、나리께서도 잘아시겟지만 그고양이에게는 날카라운발톱과 큰입이잇서선。』하고 돌쇠아범은 눈물을 흘렷습니다。

『울기는 웨우나。그가티 자네가 가기가실타면 무리하게보낼내가안일세。』

『고맙습니다 죽은 목숨이 다시 살어낫갓습니다。』

『그대신 나는 최면술(催眠術)을 할줄아니깐 너를 죽을때까지 눈을못뜨게해주겟네』

『네! 눈을못뜨게요? 그러면 돌쇠아범의얼굴도 못보게요。참아리 죽이시는것이낫지요。』

『죽는거보담은 낫지』

『아닙니다말슴입니다。제발 용서해주십시요』

그래서 돌쇠아범은 손이발이되도록 빌엇으나 련주지안엇읍니다 하고 돌쇠아범은 낙심이되여 가지고 방울을 닮너가기는 무섭고 최면술에걸려서 한평생장님이 되기는실코 엇더케햇으면 조흘가하고 생각을하고 잇스려니……

우리차지

공부시간에 정환이가
선생님께 고자질을 햇
지요『선생님 [illegible]이
가공부안하고 한눈팔
고잇서요』
선생님 말슴이
『응 그래 그럼너도
한눈팔앗구나 두놈 다
이리나온』하시고 둘
다 벌을 씨웟슴니다
(글쓴사람 한이순)

本社主催 圍碁對局譜 ＝1＝

白 蔡極文
黑先 柳鎭河

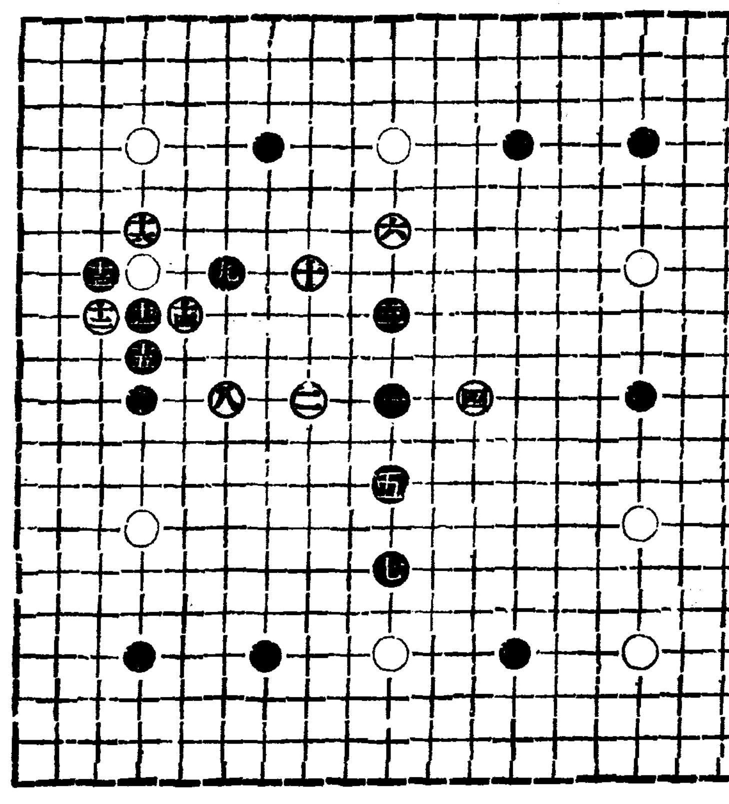

● 一	癸의十
○ 二	丑의十
● 三	癸의八
○ 四	辛의十
● 五	癸의十二
○ 六	癸의六
● 七	癸의十四
○ 八	卯의十
● 九	卯의七
○ 十	丑의七
● 十一	巳의八
○ 十二	午의八
● 十三	午의七
○ 十四	辰의八
● 十五	巳의九
○ 十六	巳의六

◆對局者談

白丑의十 辛의十은 亦是常例라 中央黑勢制策에 不過하고 黑癸의八 癸의十二는 白對應策으로 講究함이다 白癸의六 黑癸의 十四는 排布方法의 常用點이니 不必更論이요 黑巳의 八을 白이 午의 八로 壓하나 黑은 午의 七로 斷하는지라 白이 辰의 八로 黑을 飄하고 巳의 六으로 延함이 相當함을 推想하노라

가정의학

각혈을하오

問 이십칠세되는남자이며 몸이 대단건강하얏삽드니 약일개월전부터 대단피로감이나고 저녁에기침이나며 시시로각혈을하며 담홍색담이 오븐지이는 섞여나옵니다 그러다가 이일전부터각혈은 끈첫스나 가래에서 냄새가납니다 삼개월전에 폐병환자와 십여일동거하엿는데 무슨병일까요 (仁川一病生)

答 가래로 혈담이나올때여러가지 원인이잇스나 당신가티몸이건강하다하면 폐질(肺스토마)도생각됩니다그러나 폐병쪽 결핵으로인한 각혈도 건강한사람에게자조 옹울보게되오니 그편도주의하여야 될것인고로 전문의사에게 한번진찰하야 보게하시요 삼개월전에 폐병환자와도 동거한일이잇다하니 더구나 안심이못될거십니다 정하게생각치마시고 속히판단을 바다치료케하심을 권합니다 (大學病院伊藤內科 朴秉來)

地下村 (十二)
姜敬愛 作 熊超 畵

그는 우둑섯다。들은 자욱하야 어디가산이지 들이지 길인지 분간할수업고、곡식대들이 미친듯이 날뛰는 그속으로 무슨큰짐생이 웽웽우는듯한 그런 크고 도동근소리가 대지를 울린다。

지금 그는 빗발에 따라 확 일어나는 어떤 방향을 전신에 느끼면서 막마른 아프로 아프로 가고십흔데 발길이 딱붓고 떨어지지안는다。돌아보니 동네도거반 지나오섯이요 압호로 조고마한집이 두셋이 남아잇다。그리로 발길을 돌렷스나저들에 미련이 나마 잇는듯자조자조 멍하니 들을바라보앗다。

그가 개에게 쫏긴것이 이번뿐이 아니오 때로는 가튼 사람한데도 학대와 모욕을 얼마든지 당하엿건만 오늘일은 웬일인지 견될수 업는 분울 이르키게된다。

『이친구 웨그러구 섯수』

그는 놀라보는 자기는 어느듯 조고마집압헤섯고 그조고마집은 연자간이라는것을 알앗다。머리를넘석하야 내다보는 사나히는 얼른 보아 사오십되어겟고 자기와가튼 불구자인 거지라는것을 즉석에서 알앗다。사나히는 쫑것이 웃는다。그는 이리차저 오고도 저사나히를 보니 들어가고십지안허 머뭇거리다도 하는수업시 들어갓다。쌀겨내가독히흐르는 그속에 말똥내 훅훅 풍겻다。

『이리오우 저옷이 저저서 원……』

사나히는 나무다리를 집고일어나서 깔고안젓던 거적자리를 다시펴고 자리를 내노코 비켜안는다。칠성이는 얼른 히뜩히뜩세인 머리털과 수염을보고 그는것이 내동량해온것을 빼아스려나 하는겁이나고 십허진다。

『그옷때메 칩겟수。위선 내옷을입고 버서서 말리우』

사나히는 그의봇다리를 뒤적뒤적하더니

『자입소。이리오우』

칠성이는 돌아보앗다。시컴한 양복인데 군데군데 기운것이다 그순간 어디서 조흔옷 어덧든데……나두 저런거나 어덧스면하면서 이상한 감정에차혀 사나히의옷는 눈을 정면으로 보앗을때 동량자루나 빼앗을 사람가지 안앗다。그는 머리를수기고 소매에서 떨어지는 물방울을 보앗다。사나히는 나무다리를 집고 어리둥온다。

『웨이러구 섯수。자 입으지우』

『아아니유』

칠성이는 섯슴 돌려서서 양복저고리를 보앗다。냄새편 입어 보지못한 그옷 입에 어쩐지 가슴까지 두근거렷다。

『허!그친구 고집데단한데 그럼 이리와 안기나 해유』

사나히는 그의 손을 끌고 거적 자리로와서 안치운다 노칠에 사나히의 뭉뚱한 다리를보고 못본것처럼 하엿다。

『아침 자섯우』

칠성이는 이자가 내동량자루에 아첨엇어온줄로 알고 이러는가하며 힐끔 동량자루를 보앗다。거기에서도 물이 떨어지고잇다。

『아니유』

사나히는 잠잠하엿다가

『안되엇수구려 필숨 떠어야 할터인데……』

사나히는 또 무슨 생각을하듯하더니 그의 보따리를 뒤진다。

『지 이것 적지만 자시유』

신문지에 싼것을 내들어 뵈인다。그종이엔 노란 조밥이 고실고실 말라가고잇다。

밥을 보니 구미가 버쩍 당기어 부지중에 손을 내밀엇으나 손이 말을 안듯고떨리어서 홈칫하엿다。사나히는 이눈치를채엇음인지 종이를 그의 엽자까지 갓다대이고

『적어 안되엇수』

부끄럼이 눈섭끗에 일어 칠성이는 눈을 나려뜨고 애꾸지코를드려마시며종이를 무릅에노코입울대고 할타먹엇다。신문지 내가엇사이에 나들고약간쉬인듯한밥알이씹힐사록 고소하엿다。입맛을 다실때마다 좀더 잇스면하는 아수한맘이 허끄레 날위가 어쩐지 가려운듯 따그음 릉그리고 사나히편을향한 귀바울는겻다。

『적어시원……』

사나히의 이러한말을 드르며 신문지에서 입을때고 하하고웃어보이엇다。사나히도 따라 웃고 무심히 칠성의 다리를 보앗다。

『어디 다섯나보!피가 나우』

허리를 굽히어 드려다본다。칠성은 얼른 아픔을 느끼고드려다보니 잠뱅이가랑에 피가빨가케 무덧고 다리엔 방금 선혈이 흐르고잇다。별안간 속히무룩해서 그는 다리를 움추리고 머리를 들엇다。바람결에 개비린내가흔들이 훅신 끼친다。

라디오

二十八日 (土曜)

◇午後六時 吹奏樂 救世軍京城吹奏樂團 指揮 W、E、노ㅡ블
◇同六時二五分 時事解說 成仁鎬
◇同七時三〇分 講演『敎育의理論』과實際 鄭義溶
◇同八時一分 (東) 室內樂 『빠이올린피아노』二重奏 크로이처소나타ㅡA長調作品四十七 베ㅡ토ㅡ벤作曲 第一樂章 아다지오소스테누ㅡ토(알레그로) 第二樂章 안단테(變奏曲) 第三樂章 프레스토 파메노 리리、크라우스
◇同八時三六分 歌謠 『빠이올린』세레나데、솔드베르그
『滿洲無色』
◇同九時六分 報念外 一、報念 二、大字빽이 三、개고리打令 四、輿打令 庚秋岡 金柳鶯 鄭柳色

第一放送
◇午後六時 (大)連續童話劇
◇同六時二五分 (東)講演
◇同午後七時三〇分 (東)合唱
◇同八時〇一分 (東)室內樂
◇同八時三六分 (東)連續放送小說
◇同九時 時事解說

二十九日 (日曜)

◇午後〇時五〇分 唱劇調 一、短歌瀟湘八景 二、唱劇調沈清歌中沈奉事젓비는데 李敬言
◇同一時二〇分 (大)첼로와管絃樂 一、첼로協奏曲 라로ㅡ作曲 第一樂章프레류드·렌토·아레그로·마에스트조 二、管絃樂 組曲 繪畵的情景 마스네ㅡ作曲 가、晩鐘 나、보헤미아祭 —桃谷演奏所로부터中繼— 첼로 吉田貴壽 大阪放送交響樂團 指導 福富多鈿雄
◇同二時三〇分 『럭비』試合實況 —京城그라운드로부터—
◇同六時 唱劇 一、달따라가자 二、羽衣(하고로모) 三、자장가 四、角兵衛獅子 五、椰子樹 伴奏 藤岡 輝來 加明普校生徒 指揮 咸福順
◇同六時二〇分 어린이新聞
◇同六時三〇分 心田開發〃氣質과敎育〃 吳基先
◇同七時三〇分 流行歌 一、뜬世上十字路(李) 二、放浪者의노래(崔) 三、大同江打令(姜) 四、遼東七百里(李) 五、港口哀詞 (崔) 五、서울라령(姜、崔) 李栗溪 崔妍妍 姜南樹
◇同七時五五分 『靈山會像』 朝鮮正樂傳習所會員
◇同八時二五分 라듸오·드라마 『쟁順의一生』全二景 【配役】—發聲順— 李氏…金純英 金聖集…金海雲 漢 壽…李武淑 韓泰淳…吉七水 韓明熙…李流星 金弼順…陳慶淑 放送劇新人會 演出 李如水
◇同九時一五分 大笒獨奏 一、歌調 二、鳳雀吹 朴鍾基 杖鼓 丁元變

第一放送
◇午前九時三〇分(東) 어린이時間
◇同九時四〇分(大) 野球試合實況

三十日 (月曜)

◇午後〇時五分 배ㅅ따라기外 一、배ㅅ따라기 二、신조한가 三、처녀가 四、큼도령타령 五、가세타령 六、둥게타령 閔亨植 申香心
◇同三時一五分 通俗家事講座(七) 金袂蒂
◇同九時五分(東) 連續라듸오小說
◇同八時三〇分(大)浪花節
◇同七時三〇分(東) 라듸오·드라마
◇同二時五〇分 映畵物語
◇午後〇時五〇分(哈)講演 況
◇同六時 童話『기념비』 崔仁化
◇同六時二五分 經濟解說 徐椿
◇同七時三〇分 講演『生活의科學化』 李萬珪
◇同八時 빠이올린獨奏 一、協奏曲빠빨듸作曲 第一樂章 알레그로 第二樂章 아다지오 第三樂章 알레그로 二、빠이올린소나타 G長調 베ㅡ토ㅡ벤作曲 第三樂章 템포·듸·메누엣토·마·몰토 모데라ㅡ토·에·그라치오ㅡ도 三、챠르다스몬티作曲 피아노伴奏 李興烈 桂貞植
◇同八時三〇分 伽倻琴併唱 一、短歌어화靑春 二、唱劇調바라 金錦玉 鼓手 池龍九
◇同九時 古談『八王寺에復讐』 朴寅成

第一放送
◇午前一〇時三〇分 家庭講座
◇同零時五分 琵琶
◇同二時(東)婦人體育講座
◇同六時 피아노獨奏
◇午後七時三〇分 趣味講座
◇同八時 바이올린獨奏
◇同八時五〇分 라듸오、드라마

曆

三月廿九日 (日)
三月建壬辰小(初七日)
庚戌·金·星·危
●
●淸明四月五日(舊十四日)
●穀雨四月二十日(舊二十九日)

レート愛用者優待特別二重景品
御當選發表

當選番號	
2488	37
2677	814
3253	1080
3862	1418
4510	1981

壹組로부터參貳貳組까지 當選番號共通!抽籤券을所持하신분은右當選番號와 對照하신 後當選하신분은抽籤券을本舖로보내주십시요(住所氏名明記)賞品은直送합니다

賞品
一 晴雨兼用パラソル
一 婦人雜誌半ケ年分
一 鏡 台
一 特選ハンドバッグ
一 レーヨン特製長襦袢
一 紳士婦人用フェルト草履
一 [illegible]
一 レート綜合化粧品
以上八點中마음잇는一點을選定하여주십시요、

送處
關東에계신분 東京市日本橋局 私書函一ノ四
關西에계신분 大阪市東區南久寶寺町四ノ六
レート化粧料本舖
株式會社 平尾賛平商店

明朗하게!
아름답게!
近代色百파ㅡ센트의
바른것갓지안은自然
의아름다운舟粧美!
レート白粉 白粉

戲曲 春香傳 (四)

(禁無許上演) 柳致眞 脚色

香丹 마님 이러나오 여기서이러다가는 아씨 돌아가시는것도 못보시겟소.
春香 성님, 인제 정신을 차려오 어서가서 춘향이가 죽거든 엽헤섯다가 시체나 바더주어야지오.
月梅 (이러서나가며)……애고불상한내딸아, 누에게 가 못태여나서 전생에죄만흔 이기생년의 뱃속에 태여나서 그예 이런꼴을 당하느냐? 애고애고원통해라……
(周圍의사람들 月梅를 부축하야 나간다. 勿論 香丹은 그뒤에 따럿고 그外의 사람도 따러서 나간다. 그러나 그中의 어떤사람은 멍하니서서 月梅의가는것만 바라보고 反對편으로 도로 나가는 사람도 잇다. 女子와 老婆와 며누라 뒤에떠러저서)
女子 이애야 할머니 모시고 너나 구경하고 오너라.
며누라 어머니는 웨요?
女子 쉽데 우려갓는것을 봄다 어듸 떠려가겟느냐?
老婆 그래도 여기 까지 와라가 도로간다니 말이되느냐?
寡婦 (女子를보고) 어듸가나? 애고 지금부중과부들이 등장가노라고 곳 올터인데 가려가지.
老婆 저기에 오는것이 과부떼들인 가보다. 나는 저름에 끼어야지. (수신거리는 소리나려니 南原邑 老少寡婦떼 몰려온다.)
寡婦 얼른들 오오. 춘향어머니는벌서 옥문압헤들 갓다오.
甲 자, 빨리 삼문압흐로 가자 려대는 불쌍이부란 천지간옷등인데 웨 춘향이를 죽인단말이냐?
乙 흥! 하누님이 내신열녀 매처다고 변하며 죽인다고 어언(一言)할까
丙 거정마려라, 제아모리 악한 관장이기로서니 우리부중 과부떼가 나서는 다음에야 정신을 좀안차릴려고.
戊 애그 큰소리말게. 이러케하여놧도 소용업을것세. 공연히 이러다가 우리까지 생무한만 사지안켓나.
甲 (분개하야) 무어? 그것이무슨말이야?
乙 예편네는 사람 아니레!
丙 누가 그런소리 햇느냐? 그면이리 썩 나오너라.
(모도 분개하야 寡婦戊를 죽일드시 덤빈다)
寡婦 (말리며) 쉬! 이러지말고 얼른 갑시다. 이러케 집안 싸움만 하다가는 춘향이가 죽고난 다음에야 등장을 드리겟구랴. 설사 등장을 드려서 아모 소용업다 하면라도 우리는 우리 힘껏해보아야지.
甲 그럼 그래야지. 춘향이가 죽는것을 우리가 어떠케 보고만 잇담.
乙 자 가자, 효자열녀는 하늘이아느니라.
丙 얼른 이리오너라.
寡婦 이사람들! 잔소리 말고, 빨리 내뒤에만 따르소.
(寡婦압서고 一同따라서 退場 길에는 아모도업다.
東軒에서 들리는 風樂소리는 이때 一層高하다.
夢龍은 언덕우에서 驛卒한名을맛나 아까부터 이광경을보고 섯다.
언덕뒤에서 待機하고잇는 數十名 군관書吏驛卒들이 이때 행길에 아모도업는 기색을채고 조심조심히 나타난다)
夢龍 쉬! (驛卒들도로숨는다. 夢龍은 中房을보러 군호를맛춘다) 자ー이제야 때는왓다. 마춤 린근각읍수령들까지 변학도의 생일잔치에 모혓스니 이때는우리가 그탐관오리들을 한자리에서 일망타진하기에조흔때다. 나는가서 저놈들의잔치를 한번 내탐하고 올터이니 너는 여기서 엿줄을일일히 단속하고잇거라. 마춤아죽부중에서는 아모도 우리의 눈치를 채인사람도 업는것갓다. 그럼나는 단녀오겟다. 부대 다른사람한테 들키지안케 잘 단속하여라.
中房 네. 여기는 염려마오.
(夢龍은 東軒편으로 退場. 中房은 언덕으로 올라 그뒤로 사라진다)
── 幕 ──
(第二幕終)

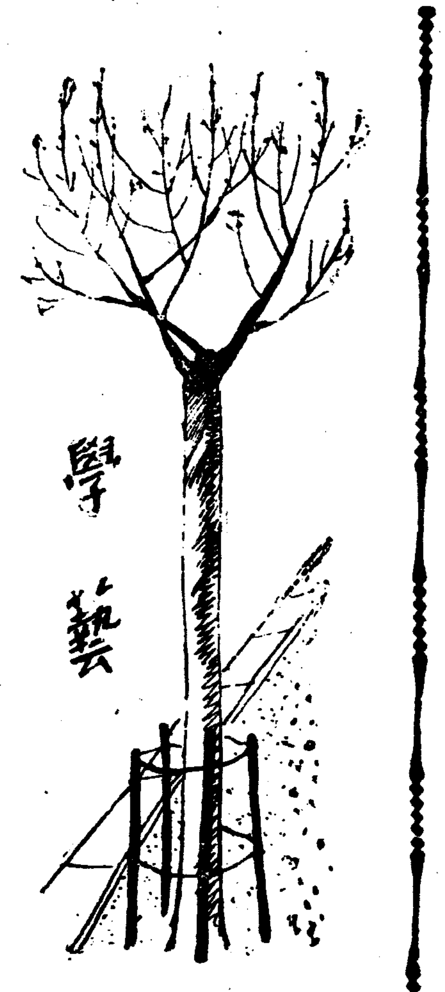

文學修業에對한覺書
文學以前의工夫 ②
車自鳴

그들은 이 極惡한傳勢속에서도 아직 昔日의 英雄的態度를 그대로 굽히지안는 우리의 進步的作家에게向하야 言必稱 作品以前의 概念 卽 思想的槪念을 버리라합니다. 그래야 비로소 作品다운作品을 쓸수잇스리라합니다.

그들의 指正하는 作品다운作品이란 思想的으로 보아서 空虛한作品을 가르치인것은 再言할必要업시 明白합니다 思想的으로 보아서 無內容한作品이라야 그들은비로소 그들의 所謂 藝術的悅惚을 늣길수잇는가봅니다。얼마나 偉大한 藝術觀입닛가?

그것은 마치 人物을擇함에잇서 그人格과 識見보다도 外貌의醜美를 가리는것과 달음것이 업습니다。그들은 얼굴은 美麗치못하나 賢淑한女子보다 操行은 端正치못해도 얼굴의 艶麗한 女子를 조하하는 劣等趣味의 所有者인모양입니다。

우리는 勿論 藝術의 形式美를 否定하는것이 아닙니다。다만 形式을爲한 形式美를 排擊할뿐입니다! 思想的으로 無內容한作品이란 제아무리 形式이 아름답드래도 그것은 蕩女의化粧에 지나지안습니다。形이란內容을爲한 形式이어야 할것입니다 賢淑과美貌가 並立하면 그美는 한층더 그人格을 노피는 作用을 줄수잇습니다。그러나 所行이不美한 人間은 그外貌가 아무리 아름답더래도 우리는 그美에對하야 오직 憎惡밧게 늣길것이업습니다。그러치안코 萬一 放蕩하드라도 美麗하기만하면조타는사람이 잇다면 그것은 그自身의人格이 劣等하다는 表明밧게될것이업습니다。文學作品도 이와 달울것이 업습니다 思想的으로 충實하고 形式까지아름다우면 勿論 그以上 더조흘것이업겟지만 萬一 그 둘이兩全치못할지대 우리는 思想的으로 無內容하고 形式만 아름다운 作品보다는 차라리 形式은 不備한點이 잇드래도 思想的으로 충實한作品을 取할것입니다 왜냐하면 前者는 우리人類의文化向上에 有害한 때문이며 後者는 技術의 錬磨만 차호면將來에 大成할 길이잇슴으로 써입니다。

한거름 더 나아가 그들의指稱한 思想的槪念이란것의 內容을 檢討해볼때에 우리는 한층더 奇怪한感을 늣기지안할수업습니다。그들이 말하는 思想的槪念이란 勿論 唯物辨證法的世界觀을 가르치입니다。그럼으로 그들이 思想的槪念을 버리라고 하는것은 換言하면 唯物辨證法的世界觀을 버리라는말과 마찬가지입니다。

現世紀에 잇서서 唯物辨證法的世界觀의 拋棄를 他人에게 勸告하는것은 그自身벌서 眞實한 人格의 所有者 가아님은 勿論 歷史의 進展과 人類의 向上을 阻止하려는 惡徒에 지나지안습니다

唯物辨證法的 世界觀은 現世紀에잇서서 人類의 物質的文化的 向上을 꾀하는 가장正當한 指標입니다! 이것은 多少라도 健全한 精神狀態를 保有한人間이면 否定치못할 正理입니다。그럼으로서 現代에 잇서서唯物辨證法的 世界觀을 排謗하는것은 正義와 人類愛의 否定이며 正義와人類愛를 否定하는것은 그自身 事物의正邪를판단치 못하는 劣等人間임에 지나지안할것입니다。

이 混沌暗黑한 不安한現實을 大膽 무슨方法으로서 明朗한世界로 引導改造할수잇슬것인가? 우리는 이에對한解答을 오직한곳에서 밧게 發見할길이 업습니다 그한곳이란것이 現世紀에 잇서서 人類의 絶對的眞理입니다。그럼으로 現世紀에 잇어서 偉大한人格者란 그러한世界觀의 把持者外엔 업을것입니다。偉大한文學을 創造할려는 學徒들이 이 世界觀을 把持하는것은 가장正當한 態度입니다。왜냐하면 우리는 이 世界觀의힘을 빌지안코는偉大한文學을 創造하는데 必須條件인 現實正視의 能力을 어들수업기때문입니다。

우리는 어데까지든지 盤石갓은 信念으로서 어떤惡質의傾向을 斷乎히 排擊하고 우리의人格을 더욱더陶冶함으로서 偉大한文學을나흘 基礎를 닥글것입니다。文學以前의 工夫업시는 우리는 偉大한文學을 創造할수는업다는것을 再三 銘記할것입니다。

間島의史的考證
在來로부터朝鮮과因緣깁다 (一)
韓忠爀

滿洲가 古來로 歷史上 우리와 因緣이 기픈것은 更言할必要도 업거니와 特히間島地方은 다음과달라서 우리와 特別緣故關係가잇는 地方일뿐더러 現在住民의 八割以上을 우리의移住民들이 차지하고今後도 此地로移住하는 者가日加月增하는形便이니 이間島의 沿革을調査하야봄이無益의事가아닐가하야 極히簡單히 要領이나마 써보려한다

間島地方은 上古時代에 扶餘에所屬한地方이엿고 三國時代에는 처음에東扶餘에所屬되고 後에粟末靺鞨이란名稱으로高句麗에 所屬되엿던地方이니 靺鞨의來歷은다음과갓다

靺鞨의先系는肅愼이니 現時의蘇領沿海州와그西北地方이 此族의 故地이다 肅愼族은 扶餘에臣屬되야 東扶餘時에는 挹婁라는名稱으로오다가 後에高句麗에屬하야 黑水(黑龍江古名)流域에居住하는者를黑水靺鞨이라하고 粟末水(松花江古名)流域에居住하는者를粟末靺鞨이라하고兩者를 總稱하야靺鞨이라하얏다 그後 南北朝(北에渤海 南에新羅)時代에는 北國渤海의 南京南海府의地이다가 高麗時代에와서부터는 前記 靺鞨을女眞이라稱하야 今間島地方의所屬分野가 자못複雜化하얏슴으로 위선 女眞族의 消長의 大要를 記하야 間島에 歸結하려한다

高句麗가亡한後에 그遺民들이 粟末靺鞨과合勢하야 渤海國을세 … 安邊郡南大川까지에 及한것이다 이와가티 南北二大國이 並立하야오다가 末葉에至하야 南方新羅에代하야 高麗가 새로建國되고 高麗太祖九年(距今 一千十一年前)에 北方渤海國이 滿洲西方에서 興起한遼國(처음에는 契丹國이라稱함)에게 敗亡을 當하니 其時渤海遺民으로서 混同江(亦是松花江古名)以西에잇는者들은 遼國에服從하는故로 遼에서熟女眞의稱을엇고 混同江以東에잇는者들은多數의部族으로 난호여各自가自由로운行動을 取하야 無統一無宗主的狀態로 잇섯스니遼에서此等部族을 生女眞이라稱하야 無國籍民取扱을해젓는데 그住地는間島地方의 東滿洲와 朝鮮咸鏡南北道의 大部分이 包含되엿다 이生女眞을 高麗에서는 東北界에잇는者를 東女眞이라하고 西北界에잇는者를 西女眞又는 北女眞이라고 任意로 命名하얏는데이 生女眞들은 高麗를 父母之國이라하야 遼에對함보다 恒常溫順한 態度를가지고 時時로 그酋長의 使節이 入朝貢納하기를例事로하얏다

學藝小抄

東京知友가開催 金龍濟君送別會

去十一日 東京서 出獄한 詩人 金龍濟君은 方今 吉祥寺六一五 江口煥氏家에 滯留中 不日 故土로 돌아와서 當分 靜養을하게 될터임으로 二十八日午後六時 新宿京王電車樓上에서 江口煥 細田民樹 森山啓 川口浩 遠地輝武 中野鈴子 壺井榮子 橋本英吉 金斗鎔 大江滿雄 小熊秀雄 德永直 新井徹諸氏의 發起로 送別慰安會를 開催하얏다。

陽春路程記

【杏花】

城머리의 살구나무는 꼿방울이 제법컷다
내ㅅ가 비ㅅ소리 잣더라。淸明時節이 어느듯 가까웟나?
南쪽으로 三百里 우리故鄕이 새로이 그리워온다
村 酒幕도 바쁘렷다。그 색시는 잘 잇는지?

물중에무거운물
重水란어떠한것? (上)
丁遠日

무거운물. 自然은 神奇한것으로 普通물中에, 四、五千分之一가량이, 무거운물 (重水)이 섞겨잇다. 化學名으로는, 酸化듀ー테리움, 이요, 化學記號로는, D_2O 또는 H^2_2O 라고씀다. H^2 는, 二重水素라는것이며, 水素陽子가 二重으로 結合한것이요, 이것은 一九三二年유ー라ー、마ー휘ー及 브리크워드에 依하야 分離에成功되엿다. 우리들이 지금까지알고잇는, 普通水素卽 單水素는酸素에質量十六이라고하면 一이라는質量을가지고잇스나 二重水素는二、○一三六이라고計算되여잇다 이二重水素와의 化合物이 곳重水다。

重水는 外觀上으로는 普通물과 조곰도다르지안타 단지一瞥꿈무거운것과 또그性質이 普通물과는判異한것이 다르다。

重水는 먹어도 맛은 普通물과 가티 無味하다 이것을 마시면 體內에드려가 엇더케分布되느냐 또는注射해서 엇더한反應을 이르키느냐 아직도研究의餘地가豊富하다。重水는 普通물에比하야 弛緩作用을가젓스리라고생각되여잇다。

가든蒸餾方法으로만든 普通물은 螢光을發하지안흐나 重水는 微弱하나마 確實히螢光을發한다고한다。滋味잇는일이다。

또炭化알미니움은 普通물에 너으면 메탄瓦斯를發生하나 重水中에서는發生하지안는다。普通물과物理學的 性質中에멧가지를比較하면 다음과갓다 融點은 普通水는零度인대 重水는 三、八度略四度다그런고로 重水가얼른다。스케(氷上)에서는 이것을應用하면 便利하겟다。그리고 重水은 力도 세다고한다。다음 普通물은 百度면끌으나 重水는 一〇一、四二度가되여야끌는다。

比重은 普通水의 一에對하야 一、一〇五六이다。길홍우물에서 길어낸물 大海의물中에 重水가 얼마큼이나 섞겨잇겟는가하는것도 分析하고들엇다。

이라하야 重水는 學界에서나 俗間에서나 大端히 評判이놉다。이 重水는 九十%以上濃縮된것이면 한때 一그람에 百五六十圓까지햇다。琥珀은 普通물에서는 가라안즈나 重水中에서는뜬다。前번에도 말한바와가티 沸點도氷點도 普通물과는 大端히다르다 小動物에는 重水는 危險하다。그러면, 큰動物에는엇더한가。生物學的作用에對해서는 나종이야기하겟다。

讀者交友室

▲濟州島李元雨兄에게 濟州島사신다든 親舊의住所를 六七年을두고 몰라궁굼합니다 이글을 보시거든 조片紙로住所를 알려주심을 仰乞합니다 그리고 讀者께서 或아시는분이게시면 本社交欄으로나 書信으로나 알여주시면 感謝하겟습니다
群山府開福町 趙開永

▲劇藝術研究會에게問함 小生은劇研究에多大한趣味以上獻身的으로 努力하리라圖謀하고잇는바 貴會에入會하고자하면 如何한手續이要하는지 紙上으로下教하야주심을仰望함 問議生

▲景和 金順龍先生 先生이빌려주신 小說(오려모호신有情)을 차저 가시기 바람니다 過去멧달동안을두고 先生을 꼭만나뵈옵고 傳하려하엿스나 先生의住所를 몰라서 오늘날까지 잇섯사오니 先生이 이것을 보시거든 이社交室을 通해서 先生의住所를 아르켜주심을 삼가히바람니다
仁川 李哲伊

新刊紹介

▲田榮澤氏著 市外龍里福音社發行의 特選世界童話集에는 福音社의 振替口座가 誤讀되야 本欄紹介에도 誤記되얏는데그 振替口座는 八〇七九라고。

▲模範受驗讀方 京城府永樂町二丁目七九 朝鮮受驗研究社發行 振替京城一〇九〇番 定價四十錢 送料十六錢

▲朝鮮鐵道協會會誌 三月號 京城府古市町十四ノ十三 朝鮮鐵道協會發行 定價五〇錢

黃昏 【48】
韓雪野 作　安夕影 畵

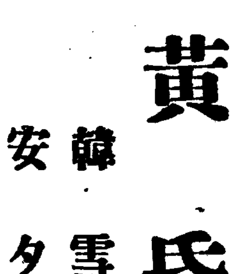

옮기는마음 (一)

어제ㅅ밤에 현옥이가 주고간 불쾌감은 오늘아츰까지도 계여지지 안는다。

그런데 또 게모까지 이러니 저러니 속뒤소리를 중얼부언하고 잇다。

『영히 인제 아주 태도를 선명히 해야겟다!』

하고 경재는 자리를 차듯 일어나 나왓다。

그저께밤에 려순이와함께 극장에 갓다가 그잇흔날、죽어저께에는 볼일이 잇서서 아츰일즉히 그일을 보고、그길로 회사에 들렷는데 그때에는 려순이조차 무엇때문인지 외면을하고 잇지안혓는가?

사장이 잇기때문에 긴말을하지못햇고 따라서 려순의 심정을 알어볼기회도 가지지못하엿다。

그들은 어떤 다른 불안과불쾌에 사로잡혓다가도 마주 보고 몃마듸ㅅ말을 주고밧는사이에는 대개 그런 기분은 풀려가고말앗는데 그때의 려순은그려치못하엿다。낫후은 역시옷는낫후로 대해주기는 햇스나 어데지 모르게 마음에 매친 매듸를 숨겨가지고 잇는것가튼동정을、경재는 직각할수잇섯다。사장이 무엇이라고 려순에게말햇는지를 알지못하는 경재에게는、그때의 려순의 하는양이너무도 의외엿고 또이상한것이엇다。

그래서 그날밤으로 차자가보려니하고 잇섯는데、집에 돌아와보니、현옥이가 아츰부터 여태까지 발여 자개바람이 나도록 그를 기다리고 잇다。

남의 기분여하를 헤아릴줄모르는 걸걸한 현옥은、요사이의 경재의태도에 대하야 로골적으로 불만을 표시할뿐아니라 말의말끗마다 빗대여두고 려순이를 까바하고 헐뜨드려고 든다 자기아버지에게서 들은 이얘기를 거듭 거듭 되푸리하고 거게다가 자긔의 추칙과 독단을 보태여가며 성가시게 애를 바친다。웨자기가 극장으로 가자면 『엥히、활동사진은 질알구경하는것갓다』느니、『연극은 보는사람의 얼굴이 되려 참피해』라대이고、또는 려순을 그만조차낸다는 의미의말을 자기의뜻인지 아버지의뜻이지 알수업는 엄벙어림으로 암시하기도한다。그러다가 낫후은 심지어 숙히 레식을 거행하자는 의미의말까지비치지안는가? 경재는 갑수록 기분이 호려저서대답하기가 구찬햇다。

참말 불쾌한일이 잇스면 말문을 다다물고、결국 한압력(壓力)으로 상대자를 정복하랴는친울한 경재에게는、너무도 로골적이요 너무도 잣갑스러운 현옥의태도가 사뭇 못맛당하게되엿다。

이러케 종밤을 줄리고난 오늘아츰에는、계모가 또저정비첫이 경재의반성을 재촉하지안는가? 딴에는 인정과수단을 겸친듯한 앞생잇는 말만 골라가며 해주고 자기는 여태까지 아버지에게 대해서나 또는 다른사람에게 대해서 언제든지 아흡쪽치마가 줍다고 애꾸지 경재를 싸주엇다는듯시 살뜨리긋하는 무당가티 요량조케 주어대는것이나 경재에게는 모다구찬을뿐이다。하다가 결국 『아버지가 아시면 큰일난다』하고 스으로는 말이지 또는 제가 깍쪽가티 차고도다는말인지 알수업는말을 할때에 경재는 그만 아츰 숫가락을 내던지고 이러서버렷다。

박게 나와서 지향업는 발길을 옮겨노라니 아닌게아니라 자기를 유의한 미끼로 사라가보랴는 몰라해가는 가정의 무능한부모가 한편 밉기도 햇지만 또 한편 가엽슨생각도 전혀 업지안타。

종로에만 나서도 냉낙한세상의 거친바람이 뼈를 할는것갓고 게다가 사상상의 고민。즉 량심만흔 남아 잇스면서도 아모 허잘것업는 제몸을 하염업시 도리켜보는 회심이 생겨서 가장에대한생각도 더한층 간얄피게 숨여든다。

생각만은 아직도 때와세상이 움지겨가는 가장 바른길을 찻고십흐나 실지로 그것을 가저보고 스스로 밟아볼 용기와 방법을 엇을수업다。농촌에 가봐야 한다!공장에 들어가봐야 한다는것은 책에서 어든 지식이나 그것은 한낫 지식에 끄칠뿐이요、참말 혈행(血行)이되고 맥박(脈搏)이되어서 그몸을 솟기잇게 려선(力線)으로 다릇질치도록은 만들어주지 못한다。

그는 괴로웟다。

어데로 갈까?……

아득한 그의압헤는 젊은 그때에、배이지안코 깨닷고 똑차지안코 젤허지는 사랑의적이 므엇보다 번이 열여잇다!

려순에게로……。

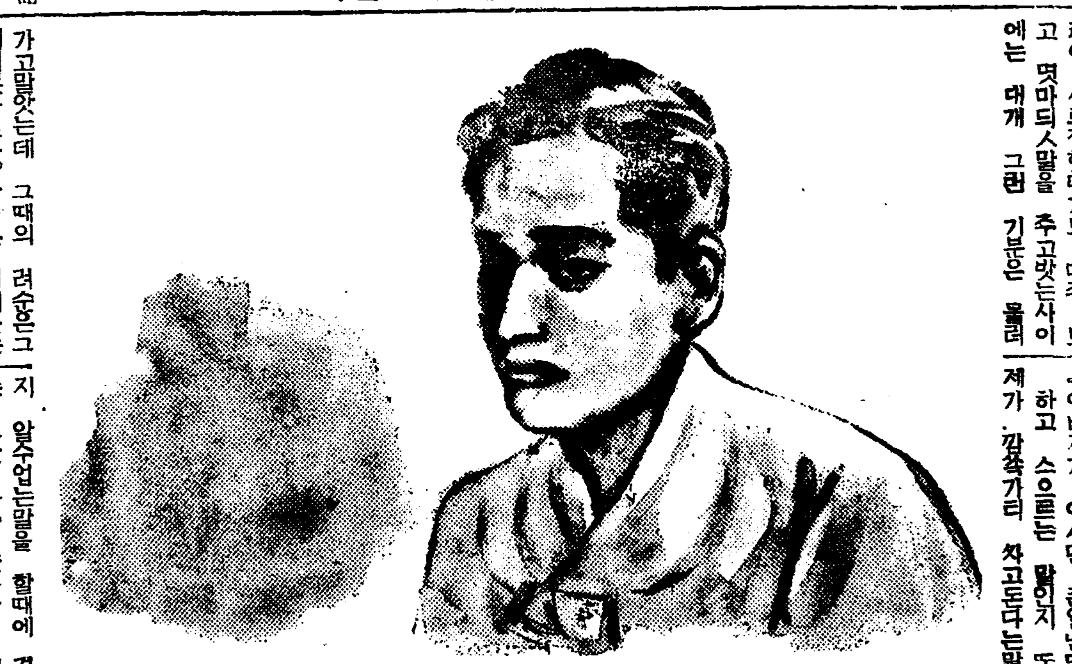

美와靑春을保障하는 세가지條件
外面的化粧보다進步된合理的인內面的美容法

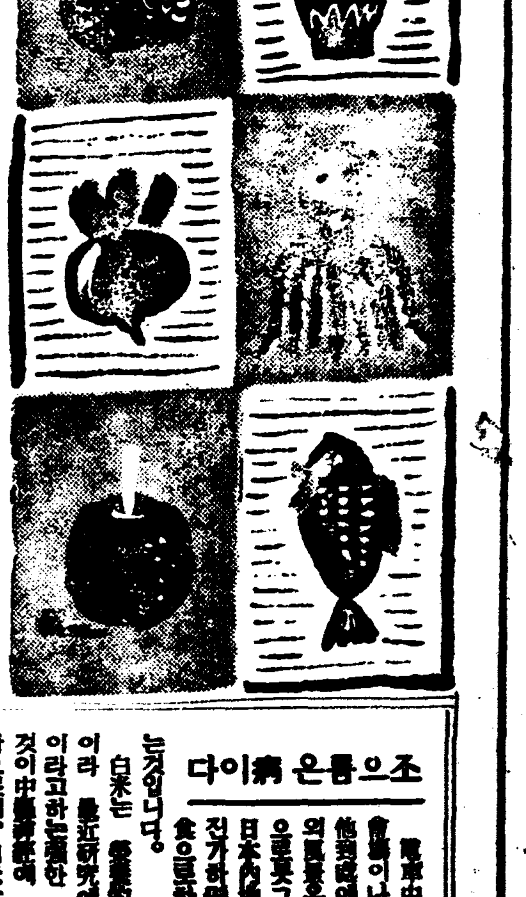

낫(顔)貌樣도 千態萬狀인거와가티、살결의質과빗도 無數한變化가잇지만、化粧科學이、發達되수日에는、연지、분도、맷百種이되며、그色彩도 여러가지가잇다、쓰시는분들도 各自가自己의個性과살결에相應한

化粧을

하게쯤 되엿습니다。그런데그러케化粧法이 進步되고化粧科學이 發達되엿다하더라도、病에걸니거나 살결이거칠게되면 혹은 주근깨나蕁麻疹等의헌데나흉으주름이잡히면 어떠한外面的美容法을쓰더라도어엽브게맨들수는업는것입니다

참으로의、美의根源은體內에잇는바、映畵女優와俳優等은、美를 最大의資本으로서 녀기는사람들은、外面的인 美容法 以上에、살결과身體의調和에 恒常注意하는것도 그때문임니다、그리하야 滋味잇는것은 그러한분들은 누구를勿論하고한결가티

美容의

秘訣로써通便、睡眠、食慾의三個條를 全科玉條로서직히고잇는바 事實이三個條는 其中한가지가缺하면其他두가지도틀여지며、한가지가施行되면다른二者도自然順從케되다고하는、서로 離切할수업는密接한關係에잇스며、하나가 缺하면又外面的容貌에 影響되게되는것입니다。有名한 近代細菌學의泰斗메치니코후博士도、皮膚를 汚損케하며、주름살이 生기게하는것은 便秘에依한 腸의自家中毒이라고 論述한바와가티 便秘가잇게되면、大腸菌、其他의 細菌이、積滯되면 大便을腐敗、醱酵식혀서、毒素를 發生케하며、그것이腸壁으로부터吸收되면、血液에混合되야、體內에돌게됨으로써 結果는

이룸부

나는가 皮膚가汚損되든가흥은 주름살이잡힐뿐안이라 腦神經도刺戟이되야서 睡眠에해가미치며不眠이 重하면、一層通便은不整케 될뿐 아니라、나종에는、食慾 不振을 이르키는 일도잇게됩니다 故로 女優와 俳優等의 職業을 가진분들은、通便、睡眠 食慾에注意하는것이지만、우리나라婦人들은 一般的으로運動不足과 過勞의傾向이잇서서、흔히便秘가만흐며、新陳代謝의不完全도 뒤따라서、一層容色을 衰하게하는것입니다。

文化가進步된 獨逸이나佛蘭西에서는、오직 外面的美容法뿐만아니라、美容의 本質을研究하야 벌서부터 오라ー레•헤ー쳐•고스메치이라고하는 새로운美容術을 盛히 應用하고잇습니다。이것을譯하면 헤ー케內服藥容法이라고해서、즉헤ー케라고하는 微生物을 服用하야、美의根本인 體內로부터 美容의効果를나타내는方法이올니다

우리나라에도、이런헤ー케을主劑로써 代表的인것에『錠劑와가모도』가 잇서서、右의列擧한美容을損함에 大原因이되는自家中毒과便秘를防止하는好適藥으로서 스타ー諸氏들과 近代的인令孃들은다투어歡迎하며 이『錠劑와가모도』의 主菌헤ー 에十數種

強力한

活性 醱素가含有되여서 腸內의殺菌、解毒의作用을 가짐 으로써危險한 自家中毒을 防止할뿐만안이라 消化、排泄의 澁滯을것게하며 通便을 整齊하며 또는 全身의 組織細胞에活力을 給與하는 活動까지도잇슴으로써自然 血液의 循環도 活潑케되며 血色도 新鮮하게되어지는것이올시다。

조으름은病이다

電車中에서는 勿論、演說會場이나 會議席에서나、其他到處에서 흔히보는조으름의 [illegible] 日本內地人은 [illegible] 전가하면、그것은 白米를主食으로하는 [illegible]수잇는것입니다。

白米는 [illegible]이잇을뿐안이라 最近研究에依하면、리조레시친이라고하는 [illegible]을含하야、그것이中[illegible]에 [illegible]수는것이라고함으로써、白米食의 [illegible] [illegible]、혹은 精力[illegible]下、早老에미치는 影響이잇슴으로써 注意하지안어서는 안되는것이외다。

그러치만 平素에 『錠劑와가모도』를 服用하시면、白米를 中和하는리시타ー제B를비롯하야、十數種의 活性酵素를 包含하며、[illegible]代謝機能과胃腸機能의活動을 旺盛케함뿐안이라、삐타민B其他의 白米에 不足되는 榮養素를 補充하는故로、白米의缺陷과 病弊를 救出할수잇는것이올니다。

下劑는不必要
便秘의新療法

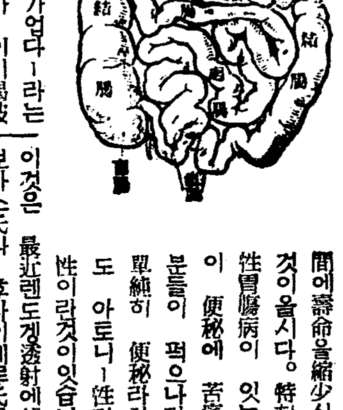
大腸과小腸

常習便秘者에 長壽가업다ー라는 것은메치니코후博士가 이미喝破한바이지만、前記와가티 便秘는 美容을 害할뿐안이라、腸에서腐敗、醱酵한 大便의毒素는 血液에混合되야、모다 內臟器官의組織細胞에 中毒되야

機能

을減退식히며、여러가지 病을 惹起하려며 老衰를빠으게하며 不知不識間에壽命을縮少식히는것이올시다。特히 慢性胃腸病이 잇는분은 이 便秘에 苦痛밧는 분들이 퍽으나만치만 單純히 便秘라하더라도 아토니ー性과痙攣性이라는것이잇습니다。

이것은 最近렌도겐透射에依하야 보아스氏와 후라이네루氏가證明한 바이며아토니ー性이라고하는 것은腸筋 特히大腸의腸壁筋肉의 弛緩이 原因이되는 것임으로써 常習便秘는 大槪이 아토니ー性인바 頭痛逆上에 苦悶하시는분들이 만타。이것이 더하면 精神病에걸이는 사람도만흐며 또는 여드름、蕁麻疹、或은 痔疾等을 併發하는분도 적지안케되는것이올시다。痙攣性便秘는 아토니ー性과는 反對로 大腸筋肉의運動神經을더한層興奮시키며攣縮되기때문에、大便이長時日積滯됨으로써 이런型의 便秘性의분에게는 히스테리와 神經衰弱을 併發하게되는사람이 만케되는것이올니다。

그런데 그러한 會症狀의便秘를治癒하야늘 通便케만되면 消散되는것이 普通이지만그러타고 通便을順하게바로잡고곳 되는대로 下劑를 服用하든가 浣腸을 이르키든지하는等事는 퍽生毒하여야되는것입니다。

醫師의 指導에따라 行할時에는 關係가업지만、순수이 素人知識으로써 行하는것은 가장

危險

하며、그때문에 生命에 가장危險하다고하는 盲腸炎과 腹膜炎을일으키는일까지도잇는것입니다。

그런데、그러한 危險이조곰도 업고、그러코도、더욱 効果的이라고하는것은、最近에도 一般的으로『錠劑와가모도』가賞用되고 잇습니다ー

왜그러나하면 이것은 主菌活性헤ー예中에는、腸內의 有益細菌을 죽이며、腸內와全身의 毒素를 解消식히는 作用이 顯著한成分이 잇슬뿐안이라 多數의活性酵素와 삐타민 호르몬等의 綜合에依하며 弛緩와 痙攣을이르키는 腸筋을正常에 引戾하며 또는圓滑하게排泄가되도록腸內水分의

分泌

까지도整濟하는効果가잇지만常習的便秘도이것을服用하면점으로마음까지하게自然히 每日잇게됨과同時에 腸內發酵와그때문에이는全身의異常도漸次로除去되게되는것이올시다그런데 『錠劑와가모도』에 依하야通便整齊되는것은異常狀態에빠저던腸全體기機能的으로恢復되는結果임으로써便秘잇는분뿐만안이라同時에消化不良이나腸가다루에도効果가잇슴으로이에附隨되는下痢나腹痛도그服用에依하야自然히恢復하게됨니다

이『錠劑와가모도』는、東京市芝公園大門際、榮養と兒育の會(振替東京一七〇〇番)에서廿五日分一圓六十錢、八十三日分五圓이라고하는、一日에錢이안되는廉價로서頒布되며、各藥店에서도販賣합니다。

近來에그[illegible]用하야効果에疑心되는類似品(錠狀、삐ー루、散藥劑라하지만、類似品이다)을販賣하는藥店도잇스니注意하라。

療病實話
弱한胃腸이튼튼케 睡眠도順하게된다
(高知) 山田廣光

(前略)항상胃腸이弱하며、特히 時候가變할때에、그中에도三、四月의季節이가장나쁜것이옵니다。그리하야 胃腸을傷하는影響에依하야、언제나머리의調和가明朗치못하고、頭痛또는重壓感이잇스며(中略)睡眠할수가업스며、그結果로、漸漸頭腦는朦朧하야事務도進行되지안흐며、飮食도맛나지안흐며여름여위라기보다도나는언제나녹여위에더욱衰弱을늣기게됩니다(中略)多數한藥도만히써보앗지만나는、엇던機會에『錠劑와가모도』를먹은일이잇습니다。그것이꼿二月末頃、나에게對하야서는참으로會혼이붐이온다고、마음가운데一醒의恐怖를늣기고잇는時節에、이야말노훌륭한『錠劑와가모도』의廣告에、나의마음은사로잡혓습니다
(中略)
一瓶을求買하야服用하여보게되엿습니다。

그런데말입니다。나에게잇서서는 從來의經驗上참으로意外의効果를認定하게되엿습니다。(中略)食慾은나고、體重도나고、머리의煩悶도解消되야、所謂春眠不覺曉라고하는快眠도그날그날맛보게되엿습니다 子今까지 [illegible]지도못하던明朗한氣分과健康한몸으로써每日勤務에全心하고잇습니다。

各學校入學試驗問題

京城女子商業學校

國語問題(普通語)其一

一、次ノ文ヲ讀ンデ(イ)(ロ)(ハ)(ニ)ノ各問ニ答ヘナサイ。

釋迦牟尼は少しもひるまず、靜かに考へぬいて夜を徹した。やがて一點の明星がきらめいて、夜はほのぼのと明けそめた。その刹那迷の雲がからりと晴れてはつきりと眞の道を悟り得た。釋迦牟尼は此の心境の尊さに數日の間たゞうつとりとしてゐたが、やがて此の尊い心境を世界の人々と共にせずにはゐられぬといふ慈悲の心が胸中にみなぎり溢れた。

(イ) 釋迦牟尼ハ眞ノ道ヲ悟ルタメニドンナコトヲサレマシタカ
答——
(ロ) 悟リ得タ時 釋迦牟尼ハドンナ氣持デシタカ。
答——
(ハ) 悟リ得タ時ハ一日中ノイツ頃デシタカ。
答——
(ニ) ココデ『慈悲の心』トハドンナコトデスカ。
答——

二、次ノ文ヲ口語體ニ書キ改メナサイ。
(イ) その講演は定めし有益なる事と存候。
(ロ) 當日は是非多數誘ひ合はせ參上致すべく候へば、よろしく御願申上候。
(ハ) 千里寄せくる海の氣を、吸ひてわらべとなりにけり。
(ニ) 人の子の道まさにかくの如くなるべし。

國語問題(普通本)其二

三、次ノ文ノ——線ノトコロヲ漢字ニ直シ( )内ニ書キナサイ。
(イ) 貴衆兩院ノ何レカカラ テイシュツ( )サレタ案ハ、他ノ一院ノミデ タウギ( )シ、カケツ( )スレバ同ジ手續ニヨツテ ソウジヤウ( )スル ソコデ天皇ガ コレヲ サイカ( )セラレ、公布セシメラレルト、始メテ法律ガ出來上ルノデアル。
(ロ) トツジヨ( )として眼前に テンカイ(展開)せられた風景は、イウダイ( )といはうか ガウサウ( )といはうか、恐らく 全道第一の サウクワン( )であらう。

四、次ノ語ノ右側ニ假名ヲツケ、下ノ方ニワケヲ書キナサイ。
著述 發憤
搜索 融和
傾斜 莊重
暫時 知遇
成就 端然

五、次ノ組合ハセタ二ツノ語ヲ一ツノ文ノ中ニツカツテ短文ヲ作リナサイ。
(イ)(開拓 實用)
(ロ)(發展 前途)
(ハ)(たまたま 發揮)
(ニ)(すつかり やがて)

國語問題(小學讀本)其一

一、次ノ文ヲ讀ンデ(イ)(ロ)(ハ)(ニ)ノ各問ニ答ヘナサイ

釋迦は夜もすがら靜座してひたすら思をこらしてゐると、やがて一點の明星がきらめいて、夜はほのぼのと明けそめた。其の刹那、彼は迷の雲がからりと晴れて、はつきりとまことの道を悟り得た。彼は此の心境の尊さに數日の間唯うつとりとしてゐたが、やがて此の尊い心境を世界の人々と共にせずにはゐられぬといふ慈悲の心が胸中にみなぎりあふれた。

(イ) 釋迦ハマコトノ道ヲ悟ルタメニドンナコトヲサレマシタカ
答——
(ロ) 悟リ得タ時 釋迦ハドンナ氣持デシタカ。
答——
(ハ) 悟リ得タ時ハ一日中ノイツ頃デシタカ。
答——
(ニ) ココデ『慈悲の心』トハドンナコトデスカ。
答——

二、次ノ文ヲ口語體ニ書キ改メナサイ。
(イ) お客様の扱方にもなれて、仕事に興味を覺ゆるやう相成り申上候。
(ロ) 一日も早く一人前の商人となりて、親に安心致させたしと存じ居り候。
(ハ) 汝が彼の地に行かば、必ずや人に怪しまれ、なぶりものにせられて、或は命も危かるべし
(ニ) あはや谷底へ轉び落ちんとす

國語問題(小學讀本)其二

三、次ノ文ノ——線ノトコロヲ漢字ニ直シ( )内ニ書キナサイ。
(イ) 貴衆兩院の何れかから テイシュツ( )された案は、他の一院のみで タウギ( )し カケツ( )すれば同じ手續によつて ソウジヤウ( )する。そこで天皇が之を サイカ( )せられ、公布せしめられると、始めて法律が出來上るのである
(ロ) ドツジヨ( )として、眼前に テンカイ( )せられた風景は、イウダイ( )といはうか ガウサウ( )といはうか恐らく全道第一のサウクワン( )であらう。

四、次ノ語ノ右側ニ假名ヲツケ、下ノ方ニワケヲ書キナサイ。
著述 發憤
愼重 斜面
燃料 早晩
後悔 虐待
成就 風情

五次ノ組合ハセタ二ツノ語ヲ一ツノ文ノ中ニツカツテ短文ヲツクリナサイ。
(イ)(整頓 勞力)
(ロ)(正當 主張)
(ハ)(不意に しかし)
(ニ)(見合はせ とにかく)

算術問題(其一)

1. 次ノ複比例式ヲ解キナサイ
$\left.\begin{matrix}6\frac{2}{3}:5\\ \frac{3}{7}:2\frac{4}{5}\end{matrix}\right\}=10:x$

2. 次ノ□ノ中ニ適當ナ數字ヲ入レナサイ
(イ) 5□7□4 − □9□5□ = 18050
(ロ) $\frac{9}{9}\ \frac{□}{7}=\frac{□}{□}=\frac{78}{□}\ \frac{□}{125}$

3. 次ノ式ヲ計算シナサイ
4.36−{2.9+(6.12+4.23)+3.45}×0.4=

4. 次ノ式ヲ計算シナサイ
$\left(3\frac{5}{6}-2.4+1\frac{7}{15}\right)+2\frac{5}{10}$

算術問題 其二

5. 甲乙丙ノ三ツノ分數ノ和ハ$1\frac{5}{12}$デアツテ乙ト丙ノ和ハ$\frac{3}{4}$デソノ差ハ$\frac{1}{4}$デアル各々イクラデスカ(式.運算.答)

6. 炭酸ガスハ炭素ト酸素ノ化合物デ目方ノ割合ハ 炭素3ニ對シ酸素8デアル今132グラムノ炭酸ガス中ニアル炭素ト酸素ハ各々イクグラムデスカ(式.運算.答)

7. 飛行機ガ一分間ニ2.8kmノ速サデ京城平壤間ヲ飛ブノニ一時間二十分カヽルコレヲ一時間十分デ飛ブニハ一分間ノ速サヲ幾m增セバヨイカ(式.運算.答)

8. 或ル商人ガ仕入品ニ2割5分ノ利益ヲ見積ツテ 定價ヲ6圓25錢ト附ケタガ 買手ガナイノデ3圓60錢デ賣拂ツタ幾割ノ益カ又ハ損デデスカ(式.運算.答)

將棋名手對手局譜 (本社主催) (六)

李在鳳 對 金漢榮

◀十六手圖▶

乙七車—乙五
庚八包—庚五
己六兵—戊六
己四包—庚四
辛五象—戊七
庚三包—庚七打兵
戊六兵—己六
辛一包—辛四
己六兵—庚六
庚四包—己四

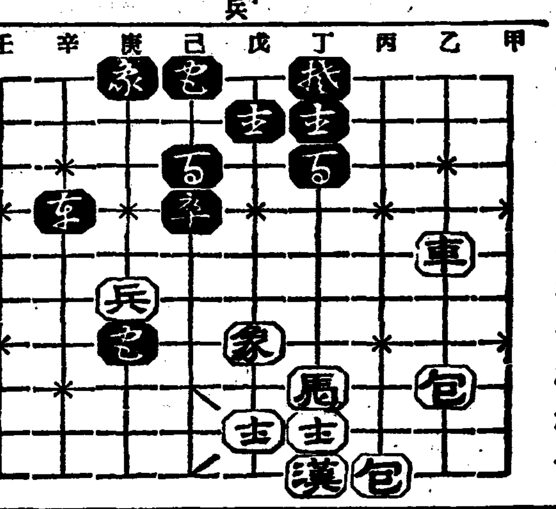

◀十五手圖▶

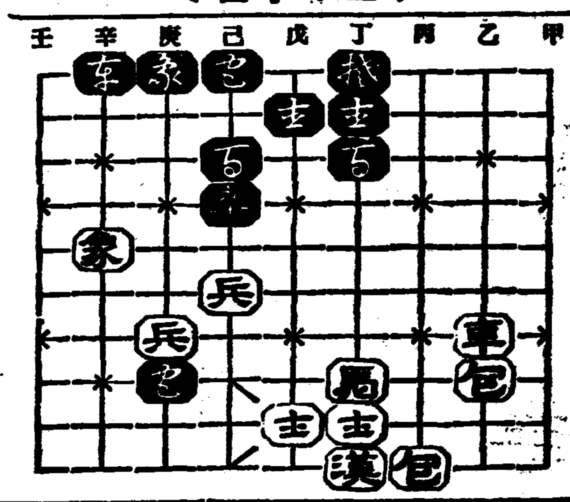

테너 安基永氏 獨唱會準備中

朝鮮의 樂壇을 爲하야 演奏로 作曲으로 만흔 貢獻을 해오든 安基永氏는 그동안 떳떳치못한 私生活의 關係로 某人의 是非를 바드며 海外의 放浪을 하다가 日前 다시 故土로 돌아왓든바 音樂으로써 朝鮮에 報答하려는 一念은 아즉 變치 안하얏더라 장차 新途의 精進으로써 私生의 汚點을 씻고자 굿게 盟誓하얏다고한다。市內 壽松洞에 잇는 音樂社에서는 氏의 그뜻을 壯하게 여기어 氏를 爲하야 故土歸還後第一回演奏會를 主催코자 準備中인데 時日은 四月十一日 處所는 市內長谷川町公會堂으로 定할모양이다

그리고 當夜聽衆의 興味를 돕기 爲하야 氏의 愛人 金顯順孃의 助演이 잇스리라고한다

景品總額 拾万円 提供

クラブ齒磨(三十錢以上)買上每에 優待景品進呈 更히 抽籤하야 大景品은 二重으로 當籤! クラブ齒磨의 空函에다 只今 곳 應募하시라

クラブ齒磨

專賣特許 大好評 大楠公印 優良齒磨 구 라 부

어느것이 當籤·이山積한豪華景品!

天賞 六百名

紳士賞
絽羽織地 一反
カットグラス煙草セット 一組
旅行用手提鞄 一個
國島マンドリン 一個

淑女賞
新柄銘仙 一反
本麻掛蒲團 一枚
新柄流行晴雨兼用洋傘 一本
クラブ化粧品詰合函 一個

御子様賞
青年用軟式野球道具 一組
實驗用顯微鏡(五〇〇倍) 一個
舞踊人形 一個
ベビー服セット 一組

地賞……二千名
(東京好太郞氏가 즐기는 飯塚敏子가 즐기는 高杉早苗가 즐기는) 어느거나 流行新柄浴衣地 一反

人賞……六千名
綜合호르몬含有更少化粧液 クラブ乳液 一個

優待景品
クラブ齒磨三十錢以上買上하시는百五十萬人에게 販賣店에서 左記景品을 進呈함
クラブ美身クリーム(普及瓶)
クラブ乳液(普及瓶)
クラブ美の素石鹼(小形)
어느거나 一個

課題

(1) 齒牙를히고른튼튼하게 虫齒를 막는 クラ○齒磨
(2) クラブ齒磨의마ー크는 建武中興의大忠臣 大○公

右의○에適當한文字를너흐면只今大好評의齒磨의名과마ー크가됩니다。
(答은어느거나 一單語로좃슴니다)

回答方法

クラブ煉齒磨三十錢以上의 外函의 裏面又는 半煉クラブ齒磨의 帶封二枚를 適한紙面에 貼付하고
(イ) クラ○齒磨 大○公
(ロ) 당신의住所氏名
을明記하시고、買上한販賣店 又는 直接左記本舖에付送하시라。抽籤에依하야 當籤者에規定의大賞品을보내여드림니다。

大阪市浪速區水崎町又는
東京市京橋區鍛冶橋際
中山太陽堂內 グラブ齒磨懸賞係

答案은 一人이何枚라도 無關합니다。直接郵送時에는 十五瓦(約四匁)每에 三錢切手貼付하시라 郵送不足은 無效로함。

切 昭和十一年五月末日

當籤發表 昭和十一年六月下旬 天賞當籤者名을有力新聞紙上에發表함 其他는景品發送으로써代行함

百五十萬人優待·福運大當籤空籤은업다

大懸賞 付賣出し

基金三十萬圓募集 海州商校設置運動

金、劉兩氏가 即席十三萬圓喜捨

不日期成會組織活動

【海州】안악고보긔성회(安岳高普期成會)가 창립되지불과이개월에 긔부금이 오십만원대를돌파하야 교육조선에일대『쇽크』를이르키고잇슴은 일반이 다아는바외갓거니와 이거룩한소식을뒤니어 신천(信川)의동인학교를 갑종상업학교로 재녕(載寧)의명신학교고등과(明新學校高等科)를 고등보통학교로 승격코저 그지방유지들이 활동중인이때에 잇서서 해주(海州)에서는 도 상업학교(商業學校)설치운동이 대두되고 잇서서 교육황해의 명랑한소식을전하고잇다

지난이십오일 해주정내여학교(正內女學校)리사회석상에서 상공도시로서의 금후발전상태에비추어 해주에는 상업학교 (商業學校)설치문제가 급선무라는견해미래 상업학교설치문제가논의되엿는데 당석에서 해주의최고납세자로 일반의신망을 일신에집중하고잇는 해주읍동영정(海州邑東榮町)에 거주하는 김상훈(金相勳)씨가 『십만원』과 북행정(北行町)에 거주하는 유봉영(劉鳳榮)씨가 『삼만원』을 자진긔부할것을 언명하엿다는바 해주유지들은 십삼만원을 긔초로 불일간 해주상업학교 설립긔성회(海州商業學校設立期成會)를 조직하고 긔본금 삼십만원목표로 긔부금모집운동에 착수하리라한다

土砂에金粉뿌려 黃金病者를詐欺

一萬五千圓의大金을騙取한 關係十一名檢局送致

【釜山】일확천금을 꿈꾸는 황금광(黃金狂)시대의 물결을타고 놀어두운 황금광들을 잇그러일확만금을하고저 작년 봄경부터 경남 진주의녕(晋州、宜寧) 량군내에 단이면서 매금광을발견한것처름, 보이고 결후 사회에 공하야 금분(金粉)을 토사(土砂)에뿌려노코 매광자를안내하야 이것을 분석케하야 다량의 금분(金分)이 함유되야잇슴을 증거한후 매매계약을 체결하고 계약금으로 일만수천원을 편취한 대사긔사건의 거창군거창면중동(居昌郡居昌面中洞) 강긔태 (姜琪泰)(三一)외 십명은 진주서에 검거되여 엄중취조중이든바 지난이십삼일 일건서류와 함께진주검사분국에 송치되엿다한다

尙州賭博事件 控訴公判開廷

亦是罰金求刑

【大邱】일심에서 무죄판결을바든 상주신사도박사건(尙州紳士賭博事件)의피고 현판사 박종훈(朴鍾勳)씨외십륙명에 대한 검사의공소공판은 이십오일오전십일시부터 대구복심법원제삼호법정에서 송전(松前)검사립회 송본(松本)재판장주심으로 개정하엿든바 피고진술청전부와 변호사박해극(朴海克)씨외오명이 출정하야 재판장의 심문이 끗난후 립회검사로부터 약식명령서대로 벌금최고 일백오십원 최하삼십원식 구형이잇섯는데 변호사측의 무죄론주장의변론이잇슨후 세시경에 폐정하엿는데 판결공판은 아즉미정이라한다

奉天保合保普校 同情興行盛況

收入金總額五百餘圓也를 同校維持費에充當

【奉天】배움에 굼주린 동포아동들을 위하야 일즉이 봉천시외보합보(保合保)에 간이보통학교(簡易普校)가 설립되엿다 함은 긔보한바어니와 동교는그후동교리사회의 활동으로 근근히경비를 지출해나가는 현상인데 동리사회에서는 금번당지에서흥행중인 연극호(演劇號)와 교섭하야 일주야 흥행의수입금을동교 유지비에 충당키로한바 당일수입금이 이백오십여원에 달하엿스며 즉석에서 동정긔부금액도 이백칠십삼원구십오전으로합계오백수십원중에서 당일비용을제한외에전부를 동교유지비에쓰기로되바 당일동정금을내인이의씨명은 다음과갓다한다

▲十圓式 朴明恒 黃鐵泰 李吉石 金永信 崔宗文 ▲五圓式 雪子演劇號 黃敬順 春美 文截範 李命石 東文社職工一同 申光善 蘭子 ▲參圓式 金子 張壽榮 金玉花 金鍋珠 金五福 李貞妃 君子 朴綠豆 崔恒伊 張秀花 金元順 金春花 一丸 玉仙 朴美子 李壽福 李鳳仙 ヨネ子 崔福善 金菊花 張世禧 金淑子 崔昌秀 トシ子 安君燮▲ 二圓式 スミ子 李秉振 安明淑 金在川 銀松亭 松子 朴幸福 李貞子 朴明玉 蘭子 金乙經 李梅花 花子 禹明淑 一枝 崔香花 金德洙 小千代 鶴子 ナミヱ 安李和 鈴子 一若 許一建 林錫寬 鄭福壽 金淳基 嚴彦燮 申桂月 金錫弘 秋子 黃潤錫 金貞姬 徐椿姬 金剛高賢舘 ▲一圓式 韓錫奎 金金子 康鳳瑞 韓淑星 張鳳極 李洛明 黃成敦 田乃豊 金炳龍 菊江 金明根 黃基柱 李在玉 李玉景 金宗淑 無名氏六名 慶北商會 ▲五十錢式 無名氏三名 許五福 鄭亨德 ▲千代川生命員 無名氏 ▲二十錢式 無名氏五名 黃基秀 ▲十錢式 趙鎭錫 無名氏二名 ▲四圓二十五錢也 無名

運餉幼園曙光

維持基金遝至

【運餉】운향유치원은 이미설립되지 구개성상에 아직그내용이 완비되지못하야 일반은 다유감으로 녁이든바 금반일반학부형급 지방유지제씨들이 그내용을확충키위하야 지난번 봉유리원에 회집하야 여러가지로 토의한결과 지방유지제씨의 동정금을 어더가지고 하기로하고 당석에서 모집된동정금이 륙백원(六百圓)에달하얏는데 그씨명은 다음과갓다한다

六十圓黃正龢 五十圓 趙道坤 百圓金蓮仙 三十圓式 文善俊 金俊模 高光國 李基赫 李弘夢 張斗星 二十圓式崔在益 李京燮十圓式 金甲煥 文世貫 高漢翊 李萬俊 林炳茂 林克竣 黃月順 五圓式盧益善 趙尙福 朴慶淳 李根恒 崔用甫 白載坤 朴宗柱 文鳳德 三圓式 金利坤 黃雲龍 趙尙沃 黃日龍 朴志守 金龍稷 金福祥 林炳學 二圓式 趙時立 金雲興 金春達 曹七星 蘇仁健 崔時明 徐福義 高漢應 安禮根 李成燦 河敬福 崔在億 李基善 李午龍 鄭日昇 一圓五十錢式 朴演奎 朱明彦 李議仙 一圓式 韓宗順 方守正 車基洛 崔俊祥 崔永三 徐明健 李尙化 氏一同

合計二百七十三圓九十五錢也

龍塘浦港上水道

六萬二千圓豫算計上 新年度起工準備中

【海州】오는사월일일부터 해주읍구(邑區)에 편입키로된 황해도의 관문룡당포항(龍塘浦港)은 소화십일년도부터 삼개년계속사업으로 공비륙만이천원을 계상하야 제이종항만공사(第二種港灣工事)를 긔공키로되엿스며 자본금 륙백만원의 조선세멘트회사의 설치공사도 해빙을기다려긔공케되므로 종래에비하야 일층거주민의 음료수(飮料水)와선박(船舶)용수 공장용수(工場用水)등의격증을 예상하는데 아직룡당포항에는 상수도의 시설이업서 서관게자의 불편은물론 지방발전 상에도 지장이만켓스므로 해주읍국에서는 상수도시설을 계획하든중 그실현을 보게되엿다 즉 도보조비(道補助費)일만오천원을 비롯하야 조선세멘트회사의 일만 오천원의 긔부금과 삼만이천원을 긔채하야 합계 륙만이천원을 신년도신규사업비로 계상하야 가지고 신년도부터 착공하야 해주상수도신저수지(上水道新貯水池)에서 송수관(送水管)을노아 룡당포에 공급키로 되엿다는데 이공사의준공완성후에는 음료수의곤난은 해소되리라한다

身勢를悲觀코 薄命妓生自殺

【蔚山】봄울지고 자살한 바명가인의 애화가잇다 이제그내용을알어보면 본적을 경북영일 ...

朝鮮人居住地帶 衛生施設不備論擊

朝鮮人議員은異口同聲으로 群山府會(第五日)經過

【群山】군산부회제오일재인 지난이십칠일은 개회벽두부터 긴장하여 조선인 주가지인고원(高原)지대의 오예물(汚穢物)급위생시설(衛生施設)에대하야 조남면(趙南冕)김영히 (金永熙)서홍선(徐鴻善)등가의원으로부터 여출의용(余義鎔)의원이 곳뒤를이어 예비비(豫備費)에서 천원을돌려 일부구로 시설편중을 론격하자 전조선인주거지인 고원지대의 도로정리급 위생시설비에 충당을하도록 하라는 동의(動議)로 회의장은 바야흐로 긴장을띄우자 의장(議長)의 휴회선언으로 잠시휴회하엿다 곳개회를한후 리사자의 성의잇는 답변으로서 동문제는 락착되얏다 그리고도권태형(權泰亨)의원의동빈정도선창치급서홍선(徐鴻善)의원의 공동숙박소(共同宿泊所)설치의 중창은 군산에잇서 실로긴급을요하던문제이니만큼 당일한이채를띄우바 가되얏섯다한다

군영일면 개정리 (迎日郡迎日面開亭里)에든 유도화(劉桃花)(二七)라는녀자는 십오세부터 기생의일홈을띄고 타향에서 타향으로 전전돌아다니다가 작년십월경에 어떤사람소개로 울산읍 성남동(城南洞)에잇는 신흥관(新興舘)이라는 술집에와서 한달에 삼십원이라는 월급에매인몸이 되여서 웃음을팔게되엿다고하는데 약이개월전부터 어떤생명보험회사외교원인 김모(金某)라는 사람과사랑을 속살거려오든중 그들의사이에는 또한추위사정이 뜻과갓지못하야 사랑하는그에게는 안해가잇슴뿐아니라 몸시도 간곤하야 항상불안과 번뇌가떠날사이업섯다고하는바 드듸여한 많은 세상을떠나버릴결심을 하게되여 지난이십일일밤에 외진안사람이 잠든틈을타가지고 기동에다가목을매고 불상히도 죽어버렷다

가튼能率의職員에 待遇差別은不可

朝鮮人職員의俸給上絶叫 海州邑會에서論難

【海州】지난이십륙일 해주읍회(海州邑會)석상에서 한영찬(韓泳讚)의원은 조선인서긔(書記)와 일본내지인서긔의 대우차별의모순을드러 폭탄적질문을하고 조선인직원의 봉급인상을 절규하엿다。 즉 조선인서긔의봉급은 최저이십칠원으로부터 최고 오십원까지 밧게안되는데 일본내지인서긔의봉급은 일배원이니 가튼능률의 사람에게 대우차별이 너머심하지안흔가? 더욱이삼십원내외의봉급으로는 최저한도의 생활보장도안되니 봉급을 인상하야 생활안정을 도모케함으로써 사무능률을 올라도록 하라고 통론하엿다

大災의刺戟으로 消化栓完備運動

【淸津】지난 실구일에 포항동부영일(富永一)소매시장에서 불이나서 막대한 손해를 보게되얏다 함은 긔보한바와갓거니와 금번화재로 삼동상십여호의 전반소란 놀나운 수자를 보게되엿인 온 포항동에는 소화전(消化栓)이 불족한중에도 시장엽헤잇는 칠십일호소화전이 동결되야 사용치못한것이 큰원인이라 한다 소화전의 불족으로인하야 전부민의 비난을사고잇는데 당국자는 반성함이업슴으로 전부민은 크게 분개하야 마지안는다는데 과거는 과거로돌니려니와 금후 각정(各町)에 소화전의 만전을 다하라는 함성이자자하며 금번 화재로인하야 자극을바든 포항동주민은 마일올려하야 전주민이 협의하야가지고 당국에소화전의 증설을 진정하리라한다 이문제에잇서서는 자못 일반의 주목을 끌거니와 현재의 포항동일대에 소화전은 공설이십개 소 사설이십이개소가 잇다한다

眼盲을悲觀自殺

【鳥致院】자식업고 안맹된것을 비관하고 자살한녀자가 충남연 ...

小作料不正徵收한 地主舍音에鐵槌

江陵郡當局에서內査

【江陵】소작인의 보호정책으로 농지령이 발표되엇든것이 도리혀 지주들의 간계의 도구로되어 이법률이잇기걸보다 소작인의고통은 가일층 심하다 한다는종의할것가트면 엇던간악한 지주와 또는 사음에서 소작료징수의 수수료라는 명목으로소작료한섬에 벼한되식 징수해먹은사실이잇다 방금군당국에서는 직원을 총출동식혀 이러한 위법행위를 감행하고잇는 배들에게 철퇴를내리고저 한다는데 특히 관청소재지에서 원격된데가 마심한모양이라는데 군당국의 금번처리는 상당한주목을 끌고잇다한다

平山郡山中에서 猛虎를生擒

【延安】평산군 롱산면 삼봉리(平山郡籠山面三峯里)에 큰 범이나타나서동리에 피해가 막대하든바 지난 이십일 오전구시경에 별봉중의 입부들이 노루를 잡어먹는 범을발견하야조 춘후 범이 다시 먹든노루를 먹으러 올것을 예측하고 즉시용노를 방치하엿든바 예측과가리 방치한 용노에 걸엿슴으로 산채 잡아가지고 연백군 목단면 탁영시(延白郡牧丹面濯纓市)로 운반하야 탁영시 소방조에 팔엇는데 동조에서는 군내인사에게 관람을 식히기위하야 불일간 순회할 예정이라고한다

大代面殺人强盜 平壤潛伏中逮捕

【鎭南浦】지난사구일 오전한시경 룡개군대대면어호리 (龍岡郡大代面魚湖里)구백십번지 잡곡상(雜穀商)권영순(權永淳)방에 식도든 강도가 칩입하여 권영순의 모(母)차병진(車秉七)(五〇)을 찔려죽이고 현금십이원을 강탈도주한 사실은 루보하엿거니와 그후 진남포경찰서 (鎭南浦警察署)에서는 전서원총출동으로 범인탐사에 노력한결과 평양 (平壤)에 잠복하여잇다는 사실을알고 동서(同署)리재선(李齋信)형사는 이십일일오후한시 평양으로올라가 경제리 리모(李某)의집에 잠복하여잇는것을 체포하여가지고 당일 오후여섯시삼십분 진남포착열차(列車)로 압래하여왓다는데 범인은 룡강군금곡면 출생 차병렬(龍岡郡金谷面出生車炳烈)(二〇)으로 피해자차병칠(車炳七)의 외사촌 족하라 한다

즉사사망하엿고 따려서 안맹(眼盲)되것을 비관하든끄려 지난이십사일 오전시경에 자긔집두허청에서 목을 매고 자살한것이라고한다

病院會計를奇貨로 大金을橫領逃走

證據書類를全部燒却

【開城】병원서긔를 유일한 긔회로 이년간이나두고 공금을횡령하야 주색잡기에 허비하다가 탄로될것을알고 증거를인멸하기위하야서류를소각하고 고비원주한사실이 개성남성병원 (南星病院)에서 생기엿다 그주인공은만월정 (滿月町)이구사번지 최원긔(崔元基)(二一)란 청년으로 사년전에 전긔병원에 회계겸 약제사로들어가 근무하고 잇든중 지난삼일밤 돌연히 병원금고에서 약 일천여원의현금과 자긔집 금패물등을가지고 어대로인지 도망을갓다는데 마츰내 이 사실을 알게되든병원에서는 문부를조사해보니 의외에도 놀라운사실은 오천여원을 수봉할장부 일지등 일백삼십건의 증거서류가 소각(燒却) 되엿슴으로 아연실색하야 곳개성서에 수색원을 제출하얏다한다

地方人事

▲中野濱氏(警部補)安岳署高等係主任新任人事次本報安岳支局來訪

中等校合格者

大邱醫專

朴魯玉 趙時衍 朴丁得 申鉉稷 朴周鎬 宋基淑 李鍾打 全壽基 洪淳哲 朱基淳 鄭南洙 南 捐 金萬達 吳培根 許東燮 黃善福 白泰潤 李榮均 全興洙 吳復洙 金鎭洪 朴龍完

正義女高普

鄭金媛 李有善 姜貞淑 李敬烈 徐廷玉 趙南禮 田寶願 朴南實 李春子 徐瑛熙 張淳玉 韓聖道 李銀熙 金敬淑 金恩熙 鄭善玉 李恩淑 洪淳燁 朴禮善 金信愛 崔允姬 崔貞紀 鄭愛利施 金應善 韓奎賢 任正玉 姜子英 朴吉善 鄭觀淑 朱善愛 尹文淑 文明淑 金永淑 金玉敎 朴賢淑 朴順來 金順如 康貞姬 南仁淑 李仁貞 高仁善 南玉鉉 車蓮理 朴永心 李誠寶 文明妹 禹西妣女 李癸淳 金秉達 鮮于惠逸 南恩淑 金壽敬 朴子和 金吉玉 金享淑 李完壽 金順禪 李春寶 韓春桓 金玉聲 李敬服 尹尙淳 玄馬利亞 洪英淑 裵厚敦 金善福 尹順姬 金禎珠 金東順 朴明淑 韓賢淑 金基淑 金元淑 趙敬慶 金光淑 金貞寶 金禧泰 李十葉 李龍珠 盧鳳桂 金昌根 李鍋景 咸仁寶 李仁楨 金在洙 吳東姬 鄭永信 盧仁德 崔敏善 湯在寶 李善姿 金明玉 白相旭 金順福 李正淑 朴玉俊 洪慶衿 鄭正淑 黃信寶 裵善玉 朴敬輝 李華玉 尹寶順 李寶旭 李元旋 咸順玉 金明實 洪基順 金淸玉 石順愛 以上

大好評의 模範辭典

空前의大景品付亂賣 七册組單一圓三十錢

左의大辭典 七册殘本處分 七册同時에注文者에限單只一圓三十錢에投賣 送料廿五錢

◎代金引換注文은一藥書로서申込次第一圓七十三錢에御送함

破天荒의安價 總紙數二千餘頁

最新手紙大辭典 現代新語大辭典 いろは引大辭典 文体ペン習字辭典 書言字考辭典 日常便利辭典 戀愛文集辭典

明記하고『辭典七册組』注文者에限辭典普及大宣傳을爲하야上記의特別大景品一個식無代進呈함이景品은書籍과同封包裝嚴重送附함

大景品 朝鮮日報愛讀者라

無代進呈 實物縮寫 流行型腕卷クローム側時計形磁針指針正確

發行所 東京·神田·九段三 振替東京一〇五四〇番 積文堂書店

川本式ポンプ

TRADE MARK

實用新案216835號 付バルブ水替新

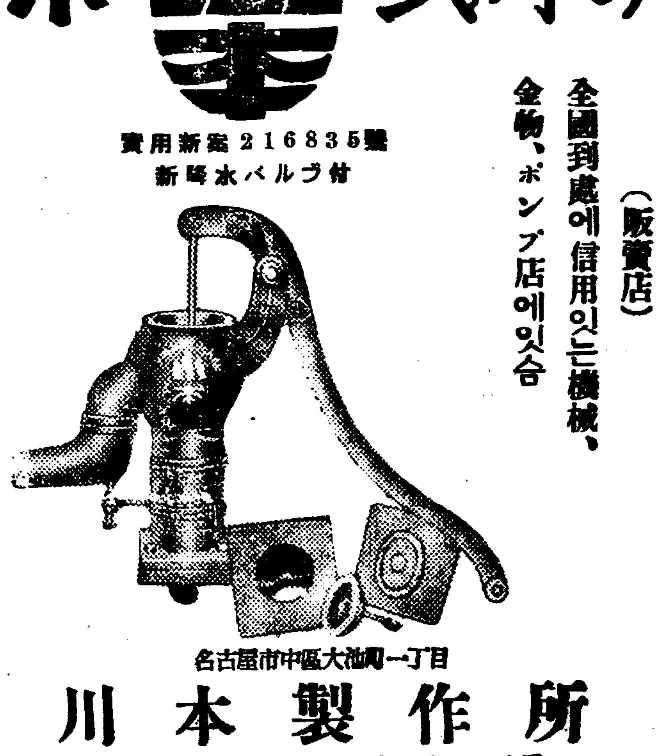

好評! 滿天下의『ポンプ』界를斷然『리―드』한다

(販賣店) 全國到處에信用잇는機械、金物、ポンプ店에잇슴

意注!

今番特許局의査定에依하야(登錄商標第二六三三一九五號) 과가리『川本式』이라는字句도商標로公告되엿고以來類似製品에는全部『川本式』이라고明記하엿슴니다

從來製作의 川印ポンプ는製作을廢止하엿슴니다

眞正한『川本式ポンプ』는 印外에는업슴니다

特約店 岡谷鋼物部

名古屋市中區大池町一丁目

川本製作所

電話 中局四四五番·振替名古屋二五七七番

受信略號ナゴヤポンプカハモト

資生堂洗濯石鹼

衣服바탕을안버리고잘빨닌다!

本品의特長

一、最高의品質 最低의價格
一、거품이 잘나오고
一、洗濯한뒤에 不快한내를안남기고 쓰기조타
一、漂白力强하고 經濟的이다

東京銀座 資生堂

東洋劇場

三月二十六日부터晝夜二回 男女喜劇俳優總動員으로組織된朝鮮唯一의喜劇專門의喜劇座가東劇直屬으로誕生되여그第一回公演의幕을열게되엿다。우숨이업는乾燥한우리社會에우숨의씨를뿌리고우숨의꽃을피하려는喜劇座의誕生은곳여러분의慶事가아니오릿가

興夫傳 一幕三場 全景希 石臥佛 主演 李雲芳 脚色

急性戀愛病 二場 首陽山人 作

雙童이行進曲 一幕 김ㄴ센스 金健 作

酒酊뱅거지 一景 映月生 作

안해길드리는法 一景 喜劇座文藝部案 멘버…全景希、石臥佛、金元培、金鍾一、宋門平、孫一平、李正順、尹順喜、崔莫善、金惠淑、善貞淑、金小鳥

西大門通 電光3三三〇番

若草映画劇場

二十七日ヨリ二十九日迄特別公開 一階上均一大人三〇、學生二〇 二階下均一二回十二時半、夜六時半始 一日二回晝

▲フォックス映畫超大作日本版 今週の映畫 アーヴィング・カミングス監督 テムプルちゃん お芽出度う シャーリー・テムプル ジョン・ボールズ ロシェル・ハドスン 主演

春はテムプルちゃんの笑顔から、世界一の人氣者可愛いテムプル孃が唄ひ踊って皆様を夢の世界へ御案内、テムプル映畫中の白眉

▲メトロ映畫超特作發聲日本版 リチャード・ロッソン監督作品 空の軍隊 ウォーレス・ビアリイ ロバート・ヤング モーリン・オサリヴン 主演

太平洋の彼方白雲を劈めて空の軍隊 銀翼一閃忽ち機銃廻轉!

▲オールサウンド版 軍國日本の精華 赤心城 集秀人・佐久間妙子主演

電本五一二五四番

桃花劇場

三月二十八日부터大公開 料金階上三十錢階下二十錢均一 土曜日曜祭祝日은晝夜二回公開 新春三大特選映畫大會!! 米國마스코트社超特作連續大活劇 空中肉彈隊後篇

天魔壞滅 全八卷 監督…엘마드부락크氏 主演…봄프스웰 빅보이윌리암스 루이스빡라운孃

エトナ社超特作オールサウンド版 時代劇美人長七郎 全九卷 監督…稻葉蛟兒氏 主演…綾小路絃三郎氏 五十鈴柱子孃

◇米國파데社特作無聲版 大喜劇青春爭鬪 全六卷 監督…루삐도르리안氏 主演…스 카 롤 孃

次週=西部捷 盲目飛行士

豫告=四月三日부터晝夜四日間 朝鮮映畫 아리랑고개=流線型超特急=로이드의발이第一

麻浦桃花洞 電龍一三三番

朝鮮劇場

三月二十五日부터五日間 正午十二時부터 六時까지繼續映 七時始映 封切料金階上三十錢階下二十錢均一 英ゴーモン製作 東和商事提供超特作全發聲日本版

海國의榮譽 監督윌라! 훠―드、존·밀스·비리!맛케이主演

大洋中心에외로히선一孤島의絕頂에一挺銃과傷痍를만나밧든몸을殞身한英國의一水兵! 나라를爲한赤誠烈烈한氣勢凜凜의눈물자로只今一大壯擧를敢行하려한다

鬼神을울니치는海戰映畫! 獨逸우파社超特版全發聲日本版 찰다스公主 監督게오르그·야코비 헝가리아의明星말타·에겔트主演

아름다운헝가리아의情熱的曲線을타고춤추는찰다스公主의노래! 처음의방치는名畫!

松竹키네마社超特作 躍進日本과世界 世界를相對한日本의大作品 次週粉紅影、次週野性の叫び近年の秀位意封切

仁寺洞 電光三二二

團成社

三月廿八日封切(六日間) 毎日三回 午前十一時半 午後一時半六時半 麗春의豪華版(第一週) M·G·M·空前의名作品

文那海 워레스·삐아리 진·하로 크라―크·께블 主演

壯絕! 悲壯! 海洋劇의絕品께블·삐아리·하로三大名優의名技! 四隣을壓倒하는名篇의凝聚! 프란체스카 갈主演 유니버살社超特作映畫

青果實

◆日活特作映畫 三回作『青果實』을맛보자 한·우슴에수노아진、名優갈의第三回의갈의해레드『의갈·『때김의歡喜』

さくら音頭 星玲子、夏川大二郎主演

(次週續春第二週의壯觀) 音晋이最後의日、名場面(第三週)미모사館、雪山의騎士、(第四週)外人部隊、시―파아(第五週)나의렌뷰、運河의微風나는純眞해나요、純白한處女地、三十九夜、새벽、東道、晚春、룸푸헷、춤추는뿌로―드외이

全鮮第一映畫殿堂 電光九九九

優美舘

三月二十六日부터特別大公開! 始映時刻은左記와가치變更하엿나이다

第一回…午前十一時 第二回…午後三時 第三回…午後七時二十分

푹스社超特作全發聲日本版! 監督빅타쇼비르氏

空襲과毒瓦斯 마데래인가로르孃主演 끈라도파이드氏助演

歐洲大戰方面의秘妖艶絕妙를자랑하는佳姬! 祖國을爲한血誠에서供然寄國의스파이로歡瓦斯의爆發飛機의空爆! 아! 壯하다平和의旗발아래罪를一身에감추고떠난愛人의魂白을吊慰하는눈물이잇섯다

監督 富岡敦雄 作曲堀音樂監督飯田信夫

JOスタジオ超特作全發聲映畫 百萬人의合唱 夏川靜江、伏見信子、北原幸子、其他빅타專屬歌手勝太郎、藤山一郎、淺草市丸、小林千代子特別出演

發聲 漫畫 全卷

貞鐵洞 電光三九五

中央舘

三月二十八日부터特別大公開! 始保時刻은左記와가치變更하엿나이다 ...

赤茶町 電本三五

第一劇場

毎日晝夜二回興行 (午前十一時開映) 三月廿五日より特選女性週間 獨逸トビス·サッシャ映畫日本版 『婦人公論』所載 我が胸に維納華想曲 ソプラノ歌手の主人公 田中路子主演 ハンス·ヤーライ共演

戀は終りぬ

ウィーンの舞臺に咲いた美しい日本娘と若い指揮者の戀、中年作曲家の死の求愛、黃昏の街ウィーンはしつくりと夜の霧に濡れてゐる 新興空前の大力作、オールサウンド 高田稔主演 新興麗人…總出演

後篇 曉の麗人

曉の麗人!とは誰が謂ひし言葉ぞ 優しくも强く麗しき照れる名、されど此の美しき言葉の影に淚する幾多の女性、あゝ—。

京城府鍾路四丁目 電光一三二〇番

米國少年映畫大會 三月二十八日부터三日間大公開 每日三回 午前十時四十五分 六時半까지特別料金 大衆料金階上三十錢階下二十錢 米國마스코트社超特作全發聲日本版

密林의王者 에드와드·드로―리監督

집―반스少年 빠―꾸쿠스少年 主演

密林!密林! 아프리카의秘境에서猛獸와싸우는少年의冒險! 十三人에게잡히여갓스니 米國少年이 寶石을찾기위하야 地圖를 ...

時代劇 緋屋高尾 五月信子 谷幹一 共演

JO大衆映畫 監督 渡波西東

FBO社特作無聲版 監督떠멋트·카―쿠란드

裸體로披露 알비―다분 主演

增稅로 財政再建

赤字를克服하라 (上) —— 小川鄕太郎

新大藏大臣後任으로 決定된 小川鄕太郎氏는商工大臣決定前에 學者的立場에서增稅問題에對하야 如左한意見을 發表하얏다

×

馬場藏相은「將來에 잇서서의 歲出을先見하야 이에對한 歲入計劃을 樹立하는同時에 普通歲入을增加하야 財政의基礎를鞏固케한다」라고 聲明하야 所謂 高橋財政의修正에 進한바 이것은 極히贊成할바라고 생각한다 「財政의 基礎를鞏固케하라는것은」우리들이 昭和七年以來 前後五個年에 互하야 强調하야오든主張이다。

×

周知하는바와가티 高橋前藏相의 財政方法은 歲入의不足을 赤字公債卽 借金에依하야 補充하야가는 所謂赤字公債一方主義엿다 그우에도 赤字公債는 日本銀行引受로 發行되는것이라 「이불레」가되어 그만큼 消化되지 못하는것은 甚히不健全한 財政이다。我等은 財政의 紊亂으로써 비로소 國力이 衰退한다는 見地로부터 財政의基礎强化는 一日이라도 放置할수업다 [illegible]

[illegible]

整理中의卅五個所 更生水組好成績

昨年의豐作과米價昂騰으로 新年度는事業擴充

昨年은 米作의成績이 豊年이요 兼하여 米價도昂騰을보아 一般水利組合은 成績이 極히 良好하엿다 그때문에 産米增殖計劃中止에依하야 整理에들은 三十五個所의 更生水利組合도 括目할 好成績을보앗다 그內容은 耕作面積 二萬六千六百六十九町步에 收穫量은 反當豫定의 二石六斗三升에比하여 二斗五升의增加量 二石八斗八升이엇고 그中에서 成績不良하든 中央水組가튼 곳은 豫定二石四斗이든것이 三石一斗一升의 收穫을보게까지되엿스며 穀價도昂騰을보아 組合費負擔力計算基礎인 穀價를一斤當七錢七厘 石當十三圓九十錢으로하여 比較的餘裕가잇엇다 그리하여 組合費賦課額도 計畫額百七十萬九千八百七十一圓에 對하야 實徵은 二百五萬八千八百三十二圓으로 三十四萬八千九百三十一圓의 增加를보아 그中에서 一萬二百餘圓은 豫計不足에 充當하고도 三十三萬八千六百四十五圓의 剩餘金을보아 三十萬九千百五十九圓은 更生水組聯合會의 積立金으로하고 二萬九千四百八十六圓은 各水組의基金으로 積立하게되엿다 이가티하여 結局은 更生水組의 經營費不足과 組合債年賦金償還額의 不足을 充當키爲하야 國庫內容은(無利子借金)補助를 밧게되엿든 七十五萬圓中 約三十五萬圓을 減하게 될모양이다 그리고 如上의好成績에依하여 新年度의 事業으로

一、既定된 義務負擔의 範圍內에서하는 繼續事業의 施設及 旣設事業의 完成을爲한 諸施設

二、水組整理計畫實行에關한諸對策

三、土地改良事業施行의 効果를 다하기爲한 耕地整理事業助成

四、田作地開墾事業助成

等에 當局方針下에 消極的이나마 一部事業의擴充을하게될모양이다

日爲替는 前日과比較하면 對英 買一志二片 六仙低이오 對米 買廿八弗八十四仙으로 六仙低이다

東京爲替(廿八日) 對英 賣一志二片卅二分卅一 買一志二片 對米 賣廿八弗十六分十三 買廿八弗十六分十五

大阪爲替(廿八日) 對英 賣一志一片卅二分卅一 買一志二片 對米 賣廿八弗四分三 買廿八弗八分七

平壤、京城間 送電線實測 二十七日開始

朝鮮送電의 平壤京城間 三百키로의 送電線架設實測은 二十七日부터 平壤에서부터 着手하야 五月까지에 終了키로되 一方京城의 變電所는 京電唐人里發電所附近에 設置코저 目下調査中이라한다

低資利下必至로 一般金利도低下

金融界에서今後重視

政府의 低金利政策은 公債增發의 準備工作으로서 着着進行되는터로 二十六日 預金部預金取扱規定을 改正하야 政府特別會計의 預金及 貯銀의預金利率을引下하고 郵貯利下를 示唆하얏다 그리고 必然的으로 預金部資金의利下를 誘導하게되는데 低利資金의 融通이만흔 朝鮮의金融界에는 重大影響을與하는것이라하야 關係方面에서 그形勢를重視하고잇다 卽 現在 朝鮮에 融通되어잇는 低利資金은 土地改良資金、農事改良資金等을 含한 所謂 産米增殖資金을 비롯하야 米穀統制資金、高利債借替低資、普通地方資金、自作農創定資金等의 低利資金의 流入이 決定的으로 朝鮮의 金融基調를 支配하고 金融情勢는 恒常 低利資金의 重壓下에 置한 關係上、自己資金을 混合하야 貸出하는 此等 公共資金의 貸出利率은 低利資金의 利下에依하야 必然的으로 引下되고 此等에 伴하야 各金融機關의 一般資金도 利下一途를 取할것으로 보이는데 現在 融通되는 低金利資金의 受入金利는 最低 年三分九厘이나 郵貯利子가 實現되면 當然이것도 三分五厘程度로되고 金融機關의貸出金利가 四分臺로 低下할것도 반드시 夢想이아닌一方 大藏省의金融統制方針은 地方金利의 先驅的利下에 主眼을置한듯하야 이미外地金利의 低下에 對하야 內部的으로 進行되는 模樣임으로 朝鮮의金融界는 日本內地의 低金利와低資利下의 兩方面으로부터 挾擊되어 金利의低下는 必至라고 觀測되고잇다。

黃水院江水力 輕鐵測量着手

黃水院江水力電氣의 最初工程인 端川第一發電所間의 鐵道(九十키로)工事는 來月中旬에 着手할터인데 着工은 今秋로되리라한다

自治管理案對策

運賃問題等을協議 穀物協會聯合會幹事會

朝鮮穀物協會聯合會幹事會는 二十八日午前十一時半부터 京城商業會議所에서 開催하고 幹事十三名이 出席하야 幹事長司會下에 먼저 一、朝鮮米輸送에 關한件의 審議에 入하얏다 同問題는 增資後의 朝鮮米運賃과 [illegible]에 關한것이오 이外에 二十七日의 協議會에서 精米業振興에 關한 協議가 何等成果가 업섯슴으로 [illegible]問題及米穀自治管理案에 對한 對策問題等도 提案될터이며 九日도 續開하리라한다

朝鮮電力株 十五萬株引受 佐方東拓理事談

總會에 出席키爲하야 渡東中이던 佐方東拓理事는 二十七日午後三時二十分歸任하얏는데 如左히말하얏다

朝鮮電力의 增資株는 二十萬株中十五萬株를 引受하기로 하얏고 남어지五萬株는 朝鮮의 電氣會社와 電力聯盟에서 各半식 引受키로되엇다 東拓으로부터 理事가들어갈 與否는 未決定이다 富寧水力은 二、三[illegible]에 委任하고 잇는데 現在도 그대로잇다 東拓의 社債에 就하야서는 二、二六事件의 當日 신지게ー트團과 會見하기로 되엇든것이나 中止되엇스며 最近에 또 一千萬圓程度의 債券을 發行코저 交涉中이다 高山總裁는 四、五月頃 朝鮮에 올모양이다

移出牛 檢疫緩和

昭和四年六月平北에 大陸의 牛[illegible]

三陟開發의 具體的內容

今日總督府에서協議

三陟開發은 內藤鑛業氏等의 現地踏査로 具體的着手의 計畫이 確定되야 詳細報告를 總督府關係局課와 協議키爲하야 二十八日 總督府第三會議室에서 朝電側內藤副社長 三木支配人 總督府側으로부터 矢島農林 井上遞信、穗積殖産局長、澤鐵道局長、鑛山課長、商工課長、林政林業各課長等 二十餘名이 出席하야 事業計畫을 公表하고 協議를 하얏는데 三陟開發의 進捗은 如左히 着着進行되고잇다

一、基本이 되는 會社 創立은 江原道開發會社(五百萬圓) 三陟鐵道(五百萬圓)는 各히 四月一日에 創立總會를 開催함

一、統制時代임으로 一部에 事業遲延의 危惧를 갓고잇스나 當事者로서는 可及的 스피ー드로 着工할 意向으로 이미 今月末로 鐵道의 實測은 三分의 二를終了하야 着着進展식히게 될것인데 [illegible]의 送電線設도는 밋지못함으로 지ー젤發電으로 進行식힐

一、採鑛事業은 直時 採鑛에 入할터인데 出炭은 化學工業과 함께 鐵道의完成과併行할터임 會社直營化學工業으로서는 電力消化의 一策으로 石灰窒素製造, 硬化油工業等을 考究하고잇슴

以上과如한 計畫의 完成은 可及的스피ー드로 進行식힐터이라한다

米日爲替暴落

【紐育廿七日發同盟】今日의米[illegible]

穀聯諸要望과 總督府의回答

朝鮮穀物協會聯合會가 昨秋九月二十一、二兩日間 鎭南浦에서開催한 第二回米穀大會의 決議에 基하야 總督府에 申請한要望事項十五項에對하야 總督府로부터 如左한 回答이잇섯다。

一、朝鮮의 政府買上米는 모다 朝鮮內에서 拂下하야달나 朝鮮米의 買入又는賣渡는 特別한 事情이 잇는境遇를 除하고 朝鮮에서行하기로되어잇다

二、正租檢查는 籾摺로生産檢查로改正하야달나 現行制度로써 遂行하다고[illegible]

三、玄米는 重量制로 改正하야 달나 本件은 昨年九月十一日附回答대로 急速히는實現이困難하다

四、檢查統一의件

五、總督指摘은 第一次檢査要望에 副로록 努力하겟다 一義로 愼重하야 달나 本件은 昨年九月十一日附回答한대로 努力하는中이다

六、支所管內에 搬出하는 白米의 檢查를 徹底하야달나 昨年九月十一日附回答대로 檢查의 主要目的인 生産改良에 惡影響을 招來함으로써 詮議키 難하다

七、玄米의 品種別中 愛國의特別記號를 追加設定하야달나 研究하겟다

八、白米에 多摩錦、銀坊主、陸羽、愛國、大豆에 黑豆、靑豆의 特別記號를 追加設定하야달나 研究하겟다

九、白米袋入手數料를 叺入과同一로 正租檢查手數料를 一叺二錢으로 低下하야달나 研究하겟다

一〇、小麥의增産計畫을 促進實現하야달나 目下는考慮키難하다 目下大豆、粟、大麥、裸麥과 共히 增産獎勵中으로 計畫完了後는 年産額三百四十二萬石(計畫樹立當時의八割增)達하도록努力中이다

一一、穀物取扱高에 對한所得稅는 米穀年度에 依한實際所得에 依하야 課稅하야달나 [illegible]

一二、[illegible] 不得己한 實情이다

一三、電信料金과電信取扱時間을 日本內地同樣으로改正하야달나 研究하겟다

一四、朝鮮車扱의 直營制度를 廢止하야달나 實況을 잘調査한後 申請當時의趣旨에反하는 [illegible]가잇스면反省을 促하겟다

一五、三十噸貨車一車積은 白米叺으로하야달나(三十키로貸入)千袋 叺入五百叺으로하야달나 이미 實施되엇다

滿洲粟輸入激增

産地豐作、市勢低廉 朝鮮으로大量入荷

朝鮮貿易協會 調查에依하면 最近三個年間의 滿洲粟의 朝鮮內 輸入高는

	石	圓
八年	[illegible]	[illegible]
九年	[illegible]	[illegible]
十年	[illegible]	[illegible]

昭和九年은 百二十二萬六千餘石으로 前年보다 三十一萬餘石의 增加를 示하얏스며 昭和十年에는 七十三萬五千餘石의 減을示하얏다 이는 作況如何에依하야 消長이 甚하더라 昭和八年은 粟의增收에 依한 市勢低廉에 基因하야 輸出이 激增되엇스나 昭和九年은 作況이 極히 不良하야 市勢가올나고 從하야 昭和十年의輸出이 不振에終한터이다。그런데 昭和十年은 全滿洲를通하야 粟의收穫豫想高가 二百九十七萬石으로 前年에比하야 四十三%約八十九萬石의 增收가 發表되어 從하야 市勢도 今年三月 百斤六圓二十錢內外 唱이오 昨年同期에 比하야 一圓低落을 告하고 米와의 價差로 朝鮮方面의 需要를 刺激함으로 今年에入하야 特히 需要期에 直面하야 輸出好調를보이기에 至하얏다。三月一日부터 二十四日에亘하야滿洲各地로부터 朝鮮向出荷量은一萬六千七百三十餘噸을 示하얏고 三月末發送豫定의것 七百五十車를 算하기에 至하야 四平街만으로도 每日 十車內外식 朝鮮에 發送되는 盛況이라한다

方針樹立難!

恐怖氣分이 緩和되고 安定되기는하얏스나 本格的으로 買時代라고 하기는어려울것이다 財界安定의 方途는 明瞭한 政策表示外에 他途가업는데 政府의不透明이오 一定한方針을 樹立할수 업는터이다。

不安依然內在

革新的政策이 實行될가 하는急激한 變動은回避되리라고 言明하고잇스나 趨勢膨脹 인플레傾向化不可避로 低金利策徹底에伴하야 換物運動이 再燃될時期도將來는잇겟지만은 生保團이 株式投資를 斷念한것으로보더지 政[illegible]

當限納會平穩

東京七十萬株 大阪長期의 當限은 東京十萬株, 大阪九萬株로 取組가 漸減되엇고 玉整理進捗인데다가東株서는 興銀中心으로 擔算內定임으로 不安이업시 二十八日前場의 當地百三十五圓高에서 二十八日의 當限이 了하얏다 그러하야 十日再開日의 當地百五十五圓高로 아 今前場은 百五十五圓高로 回復되엇는데 果然拂込을할지는疑問이엇다

鐘新만獨續騰

鐘紡이北中의 裕大紡績을 買收한다는說이잇서 그資金으로 宿題인鐘新의拂込이 實現되리라보고

後場休會

後場은 [illegible]休會인데 氣配一齊高로 當地氣配도强調이엇다

[illegible]

株式 戻一巡의 反弛

前場區區

前場은 休日을앞두고 鐘新이 拂込豫想으로 百四十五圓七十錢에 昨後引에比하야 一圓九十錢高 東新은 外에 一圓九十錢低인 百二十五圓十錢、日産一圓低인 六十八圓七十錢、大新七十四圓丁에 各低落 [illegible]

期米 下落後에 底堅

前場反落

昨後場阪地卅一圓六十三錢止와 共히 廿九圓四十二錢에 場을止한當市場은 今朝에入하야 阪地初付卅一圓六十四錢인 一丁高를 擔하고 廿九圓四十二錢인 一丁低로 場을始한後 阪地稍落低로 結局五十錢의 最低로 止場함을伴하야 도한廿九錢의最低로 場을止하엿다

後場底堅

後場은 二十圓二十六錢에 三丁低로 始場後 三、四、五節三十五錢에 頑強이고 三十二錢에 止場하다。

保合裡의 商情 小高後또伸惱

株式의 慘落과共히 二十餘丁의反落을 是하든 各地市勢는 株式의 反高와相俟하야 二十餘丁의 反高를 示하더니 今朝에入하야는 株價의引緩을 띄아 다시 軟態에傾하는 觀이잇다 要하면春市勢의本舞臺에入한만큼 容易히 暴落을許하지도안커니와 暴騰을 告할餘力도업시 十分繰返할것을 豫期할수잇다

各地當限受渡高

大邱 二八五〇錢 一二六〇〇石
釜山 二八七〇 八〇〇
群山 二八九四 一二七〇〇

市場六感

株 東京東新은 昨後場에 二十七圓丁의 高價에 까지 戻進되엇스나 今前場은 四圓臺 錢戻이엇스나 이로써 戻一巡인모양▲將來光明이 보이지안는以上投資도 金利關係만으로는 誘發되기어려울고 實方의利喰으로反撥될에 止하는것으로보아둘가? ▲恐怖市勢가 再展三錢까지잇섯더러이라 容易히二十三日低價를 下廻할것갓지도안코 反面에는 依然不安內在로 積極的買氣가 업고 戻賣에[illegible]

米 昨後場의 場面은 又復一段高價를示할듯하엿스나 今朝에入하야는 形勢依然軟化、春腰期의閑散을 如實히도反證▲二年續續의 凶作後이라 買方針을 捨할수도업지마는 오래동안 續詰하엿든 産地實物이 只今부터야 現出하기始作하니 實成을 하지안흘수도업는것▲正米市場의 事情으로보면 白米의 移出은 多少잇는모양인데 正租와玄米는 割高의關係로 移出이 全혀不振▲果然堆頭에停滯된米穀이 割高임에도 今後 日本內地의 移出이다되고말것인가 又는 實米의反落을 告한後에 移出될것인가 此가興味깁히 되는바이다▲持米側으로서 勿論平均賣할것도 事實이지마는 春腰期의 變質될憂慮도업지아니할모양이나 持久的方針을樹하다는것도疑問▲그러고當限戰에잇서서는 賣方의渡米가遺漏업시 完備된모양이니 一時的壓迫도업지안흘듯▲勿論受方으로서도 凶作米인만큼 遜色업시受取할것도事實이지마는 政府의政策으로보아서 容易히 高價를 許하지안흘것도갓다果如何?

今日財界(廿八日)

[illegible]

開城電話架設申請

【開城】開城은 商業機關이 發展함을따라 電話數도 今般當局에 申込한 電話數도 四百八十七件에 達하얏는데 이번 開城商工會議所에서는 從來의가튼 少數架設로는 到底히 商工業者의 便宜를 圖謀할수업다하야 役員會決議로써 多數架設이 오도록 遞信局長에게 要請하기로되엿다한다

經濟界消息

○京城府實商聯盟 京城府實商聯盟에서는 第一回見本市를 四月中에 五日間의 豫定으로 黃海道方面에 第一回見本市를 行코저 目下計畫中이라고

山種齋藤對峙

[illegible]

實物前場取引

▲大同電力新 一〇〇▲富士木材 一、四〇▲帝國火藥 一四、八〇▲北鮮製紙 一八、〇〇▲石川島 [illegible] 三一、三〇 ▲日新 二六五〇▲帝蠶新 一八、〇〇▲朝鮮石油 一六、九〇 ▲川崎造船 三六、三〇 取引高百八十枚

東京國債市況

【東京電話通】休日을 앞두고 買方의 處分賣物이 顯著하야 五分利價格은 三十錢 低落이오 米價만은 五分半一圓十錢、六分半八十錢이 共히 割安人氣로 買進되엇다

甲五分利 一〇一、〇五
一回四分利 九九、九〇
佛債四分利 一九〇〇

期米 東 趙俊鎬取引店 仁川海岸町三丁目

挽近正米事情 移出依然閑散

挽近正米界의 事情을 綜合하여보면 朝鮮의 實物이 稍漸現出하야 集散市場은 오래만에 米穀의 推積을 見하게되엇다 그러나 實際의 實買는 閑散하야 白米의 移出만은 多少殷賑을 告하나 그러나 正租와 玄米는 割高의 關係로 買手가 皆無의 狀態를 呈하며 따라서 日本內地의 移出이 全혀 杜絶되엇다하여도 過言이 아닐것갓다 그러면 朝鮮의 各準頭에 停滯되는 米穀의 今後가 將次如何한結果를 招來할지 疑問인데 此等의 停滯米는 畢竟 日本內地市場으로 移出되지안는 만큼 自地의 威脅을 加하게될것이며 兼하야 産地實物은 뒤를이어 出廻되고 말것임으로 압흐로 春腰期에 接近하여갈사록 實勢의 壓迫을 加重하게될것이며 따라서 實米의 反落을 告하게될것임으로 買出動은 時期尚早의 感이 업지 아니하다고 商談이 濃厚

소나 納會에 臨迫한當限戰이 如何히 展開될지 此가注目處인데 當地는 前途의 態度가 相適하야 渡米하는 그反面에 受米할 決意를 가지고잇는모양이나 阪地와 如한市場에는 馬場의 實彈이 實로 六萬石에 達하는바 就中五千石은 正米그대로 實現하고 其餘五萬五千石은 渡米에 供하려하는모양인데 此에 對하야 그渡米를 受取할者가 누구인지는 몰으나 何如間 今回 當限戰의 最後一幕은 渡米의 壓迫이 업지안흘것도갓다 果如何?

朝取期米取組內容

[illegible]

堂島前場伸惱

【大阪電話】納會接近으로 當限의 動向을 注視하고 積極的으로 進하는者업고 馬場의 整理的渡米가 受米보다만코 正米界의 推測難으로 買氣不振하야 漸落商狀을 示하얏다 今前場의 主要賣買는 如左 ▲賣方=中東側、東京側、正米側 ▲買方=地場筋、乘換地場、北浜

各地正米

京城頑強 在庫豐富이나 實物이 적고 定期好調로 五錢高 唱인 丸仁三等廿八圓七十五錢、四等廿八圓四十五錢 一等白米廿一圓五十錢

仁川堅調 實物薄과 定期高로 前日보다 少高릿는 氣配强하야 人氣만흥다 更히五錢上放이나 商談이잘되지안코 丸仁三等二十八圓七十五錢 四等二十八圓四十五錢 一等白米十二圓

釜山强調 市場實物은 三千叺淸算頑强으로 唱은 十錢引縮이나 繼續하야 取引은 移出側의 準備買뿐으로 新規買物이 거의나타나지안코 角ヲ三等廿八圓九十錢、四等廿八圓六十錢 一等白米十二圓廿四錢

大邱閑散 産地出廻漸增에 反하야 月末接近으로 買氣不振이오 市中取引은 閑散하얏다 角ヲ三等廿八圓四十錢 四等廿八圓十錢 一等白米十一圓七十錢

群山底固 採算不合으로 産地의 實需踏人氣가 强하고 底堅

木浦少締 産地實需漸增이잇서 나마 月末關係의 準備買物이 잇서 唱은 十錢引締이 丸木三等二十九圓丁 四等二十八圓八十五錢 一等白米十二圓六十錢

朝米取株 光皿 東益商店 京城府黃金町二丁目、仁川府海岸町三丁目 金益證券株式會社 代表電話本局②五一八六番

株式 玉 期米 柳來恒商店

[illegible]